朝鮮日報
朝刊
本紙朝夕刊十二面

社說

英米의對蔣借款

一

英國政府는 輸出信用補償制度를 擴張하야 蔣政權에 一千萬磅의 借款을 供하야 滇桂鐵道와 滇緬鐵道의 敷設資에 充當케 하리라고 하고 또 米國政府는 中國銀行의 擔保提供과 아울러서 桐油의 對米輸出을 도모하는 대신으로 蔣政權에 二千五百萬弗의 크레디트設定에 應하야 卉貨等 軍需品의 大量輸出을 行하리라고 한다。支那事變이 發生된 以來 米國은 가장 愼重한 態度를 取하엿섯고 英國이 자못 不滿잇는 言動을 取해 왓다고 하더라도 近者에 이르러서는 比較的 緩和된것가티 보이던바 突然 英米兩國이 共同步調를 取하야써 一個의 地方政權으로 轉落된 蔣政權을 이와가티 財政的으로 援助한다는것은 그곳 經濟的으로 帝國을 抑壓하야 帝國의 東亞大業을 阻害하려는 心算이 아닐수 업는것으로 非友好的行動임을 攻擊치못한다。그들은 支那에 잇는 自國權益의 擁護를 云云하지마는 帝國으로서는 그들의 權益을 侵害치 아늘 大方針을 屢屢히 聲明해온것이 아닌가。支那事變이 벌써 一年有餘의 時日을 지나 온 오늘날이 어니 지금 새삼스럽게 그 問題를 끄집어 내는 것은 오히려 올치 안흔가。

二

世間에서는 흔히 英國의 前外相 이든氏가 米國을 訪問하는 等 英國이 米國을 遊說하야써 그와 가튼 非友好的行動에 나가는 것이라고 單純히 볼는지도 모르나 일찌기 滿洲事變에 對한 스팀손氏의 政策을 回想하야써 米國의 內部外交를 豫期치 못 헷슬 것도 아니다。世界大戰當時 中立으로써 富를 이루고 參戰으로써 功을 거둔 米國은 英國만 못지 안케 老獪한 國家로서 거트로는 冷靜을 꾸미고 속으로는 機會를 엿보아 온것이 事實이니 지금 새삼스럽게 그 非友好的行動을 놀랄것도 업고 또 詰問할것도 업는일이다。勿論 老獪한 그들로서는 어느 程度까지 政治的〃제스튜어〃를 意味하는지도〃모른다마는 이미 有田外相이 指摘한바와 가치 極히 危險한〃제스튜어〃라는것을 이저서는 안될 것이다。모겐-소財務長官은 有田外相의 聲明에 對하야 米國을 말로써 說伏하려는 態度는 反對로 感情을 刺戟할뿐이라고 批評하얏스나 그보다 먼저 米國은 實質的으로 日本國民의 感情을 刺戟시키고 잇지 안혼가 한다。

三

支那事變과 아울러 東亞大業의 確立은 本來 非常한 大事業으로서 重疊한 難關을 豫想치못한바 아니니 蔣政權에 對한 英米의 財政的援助로서 挫折될것이 아니요 또 今後 英米兩國이 그 以上의 非友好的行動을 取하기에 이른다고 하더라도 그 역시 覺悟한 바로서 그것을 打開할 意氣가 업지 안타。오직 問題는 그러한 英米의 援助가 蔣政權의 餘命을 조금이라도 더 延期시키는 同時에 一部地方에나마 赤化의 뿌리를 더 기피하야써 將來東亞의 平和를 建立시키는데 多少의 支障이 업지 안흔 그 것뿐이다。何如든 蘇聯漁業問題에 對한 蘇聯의 不誠한 態度로 보던지 또 蔣政權에 對한 佛國의 武器供給으로 보던지 바야흐로 帝國은 多端한 가운을 마지하고 있다。防共의 두 盟邦과 힘을 合하야 大業의 有始有終을 爲하야 一層 緊張치 안해서는 아니된다。

第七次東郷、리會談 意見對立遂決裂

前後三時間談判도結局無效

現協定期間은今後旬日

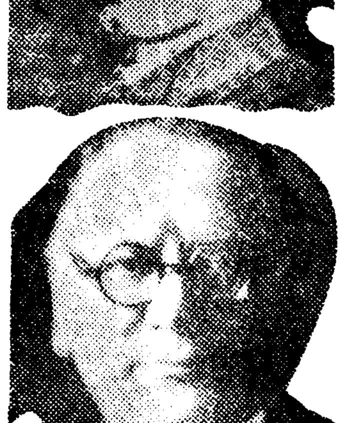
(上)駐蘇東郷大使 (下)리蘇外務委員

【東京電話同盟】日蘇漁業暫定協定에 關한 第七次東郷、리트비노프會談은 二十一日午後外務省에의 公電에 依하면 右會談은 二十日午後三時半부터 約三時間에 亘하야 行한바 東郷大使는 條理를 다하야 討議하엿스나 何等結論에 到達치못하고 互相의 主張이 對時된채로 各其會談經過를 政府에 報告키로한後 會見을 마첫는데 如斯히하야 現行暫定協定期間은 不過旬日을 남겻슬뿐으로 今後 蘇聯의 態度는 자못 注目된다

【莫斯科二十日發同盟】東郷駐蘇大使는 二十日午後 三時半 外務人民委員部로 리트비노프委員을 訪問 暫定漁業條約問題에 對하야 前後三時間에나 討議를 거듭하엿스나 마츰내 兩者의 意見이 一致되지안허 大使는 會見結果를 本國政府에 報告키로하고 會見을 終了하야 會談은 決裂되엿다

國民再組織機構엔 人的要素整備急務

安達國同總裁議員總會서演說

【東京電話同盟】國民同盟에서는 第七十四議會에 臨함에 當하야 各派에 率先하야 二十一日午後一時부터 本部에서 議員總會를 開催하고 淸瀨幹事長으로부터 黨務를 報告한다음 時局에 關하야 懇談한後 安達總裁로부터 左와 가튼 內外時局對策에 關한演說을 하고 午後五時부터 丸之內會館에서 懇談會를 開催하엿다

演說要旨

米國은 蔣政權에 對하야 二千五百萬弗의 借款을 供與하고 英國도 亦是右政權에 對하야 一千萬磅의 信用을 許與할方針인 것이 明白히되엇다 그金額은 그다지 큰것이아니나 그使途는 鐵道資材 트럭等의 對支輸出로 補全한 軍需品이다 現在英米가 蔣을援助한다는것은 日支戰爭을 益益長期化시키는 有力한 原因이다 今後 戰爭이 長期化함에 따라 生하는 不便과 損害는 實로 英米兩國自身의 責任에 由來한다 英米兩國當局은 이事態를 反省하여야할것이다 我國의 外交精神은 非常正義와 公平을 志願하나 軍事行動이 現實에잇서 進行하고잇는 支那에잇서서 公正한 第三國과 敵國을 援助하고잇는 第三國과의 間에 自然取扱上의 差別을 招來할것은 不得已한 일이다 蘇聯이 漁業協定締結을 拒否하는 態度에 出하고잇슴은 再昨年秋 蘇聯이 日獨防共協定을 締結한 以來의일인데 北洋漁業權은 포-츠머스條約에 依하야 確認된바이므로 蘇聯이 이權利의 施行方法協定에 應치안는時는 自由且無制限으로 根本的으로 權利을 行使할뿐이다

我國의 東亞建設을 爲하야 國民의 精神的 經濟的 政治的結合을 益益鞏固히하야 그活動을 能率잇게함은 肝要한일이다 그러나 只今政府가 計畫하고잇는 國民再組織이 이目的을 達成하기에 適當하냐 안하냐는 큰 疑問이다 設令이 機構를 버릴수 업다 하드라도 人的 要素를 整備함으로써 機構의 缺陷을 補正하고 또 運用如何에 依하야 目的達成을 期하지안흐면 안된다 因襲과 經歷에 拘碍되어 小範圍의 更迭及 更迭 [illegible]에 訴하야 根本的變革을 期하기는 不可能한일이다 事變은이제長期建設에入하야 統制經濟는 好不好에不拘코 今後相當長期에亘하야 이를施行함이必要하다 統制의運用에當하야는 當局에職責의 裁量權이委任되여잇스므로 百에하나의不純行爲가 잇슬時는 禍根이생겨 長期建設에 重大支障이된다 그리고 事變途上 一層의 敢行景氣가 생김은 不得已한 일로서 國運民命을 依託바든 閣僚諸士는 堅忍自肅하야 모든 [illegible] 求하고 때때로必要한指示를發하야 風紀緊張에努力하기를바란다 (寫眞은 安達總裁)

臨時、維新兩政府 第三回聯合委員會

廿二日北京勤政殿서

【北京二十一日發同盟】臨時 維新兩政府 共同事項을 審議決定할 第三回 中華民國政府 聯合委員會는 來二十二日부터 三日間에亘하야 臨時政府側 王克敏委員長 王揖唐 朱深兩委員 維新政府側 梁鴻志 溫宗堯 陳群各委員等의出席下에 北京勤政殿에서 開催할豫定인바 維新政府側 梁鴻志委員外各氏는 二十一日 午後二時着京하엿다 會議는 二十二、三의兩日을 豫備會議로하야 議事日程其他를協議한다음 廿四日午前十時부터本會議를開催할豫定인바 今回는廣東治安維持會의成立을보게되어 諸種의 客觀的事情에도 變化가잇스므로 蒙疆政府參加問題其他에關하여서도 各委員間에 重要意見이 交換될것으로 觀測된다 그러고 審議事項의 主要한것은다음과갓다

一、郵政問題
一、棉花輸出統制問題
一、物資及貿易統制問題
一、金融問題
一、中華民國政府聯合委員會駐日滿機關에 關한件
一、海關及統稅問題
一、其他

惶恐！皇后陛下

孤兒院에金一封御下賜

【東京電話同盟】御仁慈가 기프옵신 皇后陛下께옵서는 歲末御恒例에 依하야 赤十字病院 濟生會 慈惠會 福田育兒院의 四私設團體에 救助收容되어잇는 孤獨者 孤兒의 身勢를 惻隱하여 이시옵고 二十一日金一封下賜의 吩咐를 내리옵서다 例年은 此等孤獨者 孤兒의 收容所에 對하야는 織物及金一封을 下賜하옵시는例이엇스나 今年은 特히 物資統制의 時局을 考慮하옵시고 各自의 가장 必要한 物品을 適宜購入시키려는 思召이옵신

秩父宮殿下를 陸士卒業式에御差遣

【東京電話同盟】廿一日 陸軍士官學校卒業式에는 天皇陛下의行幸은 御中止하옵시기로되엿는데 至嚴하옵신御思召에서는 秩父宮殿下를 同卒業式에 御差遣하옵실 廿一日 御吩咐가 계옵셧다전 御內意라고 承聞된다

米國、南米及支那에 新〃弗〃外交政策採擇

全體主義國家勢力牽制目的

【華盛頓二十日發同盟】웰스國務長官代理는 定例會見席上 對支크레딧트問題에 關하야 記者團으로부터 日本으로부터 抗議或은 事情을 발키기爲한照會가잇섯는가 하는質問에 對하야 웰스長官代理는 아무말도못지안헛다라고否定한바 右問題에 關하야 國務省은 過般來 一切相談에 關係하지안헛다는態度를 表明하고 잇다

그러나 一說에는 國務省은財務省當局과 所見을달리하고 蔣政權援助를爲한 크레딧트는 時機를일헛다는 意見을 述하엿스므로 結局루-스벨트大統領의 採擇을求하고 루-스벨트大統領은 地圖를펴고 重慶으로부터 緬甸에 通할 道路說明을 듯고 겨우 諒解하고 方針을 決定하엿다는 風說도 一方에는 잇다 此說의 眞僞如何는 別로하고 크레딧트問題等이 數週間前까지는 絶望視되고 잇던것이 突然局面이 轉廻한데 關하여서는 各種風說이 잇는바 가장悲觀的으로보는者는 門戶開放問題에 對한 有田外相과 英米兩大使와의 會談에 臨하야 日本의態度가 意外로强硬하므로 牽制的意味로써 態度를 强化하엿다는說도잇다 다시一說에依하면 米國은 南米支那等에對하야 새로운弗外交政策을採用하기로하고 所謂全體主義國家勢力을 牽制할決意라고도傳하고잇다 이것은 外交가通商의 下僕인 古來의弗外交를 버리고 米國政府가 國內輸出業者에게 自進貸金하야 通商으로하여금 外交의 下僕이되게하려는 新弗外交를 反映한것이라고보인다 그리고 米國으로서는 數百數千萬弗의 金으로 全體主義國家의牽制가 可能하다면 아깝지안타는 思想을 가지고잇서 對南米政策도 그表現으로볼수가잇다 支那에對한 米國의弗外交는 아직疑問의 餘地가만흔바로 十九日의 財務省發表에 關하여서도 이와 가튼意味의 觀點에서 揭載하고잇는 新聞도不少하나 外務當局의意圖가 果然奈邊에잇는지 判然치못하다 그러나 聯邦準備銀行에잇는 支那의保有銀은 大體七千萬弗假量이므로 어룰全部 買하여도 米國으로서는 別로 가업는바이어서 支那가 物資를 購入하여주면 그만치 米國을爲하여서도 조타는 觀念이 만히잇는듯하다 그러고 十九日 財務省의 發表는 어 資金으로써 支那가 米國으로부터 物資를購入하기 爲한것으로 이제까지銀 [illegible] 道하고잇스나 觀察方法如何에依하여서는 政治的으로 意義를부칠수도잇다고는 하지마는 實狀은 單純히 技術的意圖라고 解釋되는 一個의제스추어라고보혀 實際的으로 어느程度의影響이 잇슬지는 매우疑問이다 左右間此等問題로 日本으로부터 言論戰으로挑戰하는것은 反對로 米國의輿論을 刺戟할뿐이라하고잇다 (寫眞은 루-米大統領)

004292

英內閣의改造는 陸相態度如何에

호어陸相의皇帝拜謁內容注目

【倫敦二十日發同盟】호어·베리샤陸相은 二十日버킹감宮殿에伺候 皇帝조지六世께拜謁한바 國防問題를 圍繞한 英國政府의 閣內對立說이傳播되는때에 어와關連하야 各種流說이傳하고잇다 右拜謁內容은 判然치안호나 一部에서는 辭表를捧呈하기爲함이라고도傳하며 或은國防强化策에關한 獨自의政策을言上하고 直接 皇帝께 그苦衷을 말하엿다고도 한다 그리고 호어·베리샤陸相이 抱懷한 國防强化策은 徵兵制度 軍需省의新設 即時實施한바 首相은 即時實施보다도 義勇兵制度의 欠陷有無를보아 明春三月부터 徵兵制度를實施할目標로 主張하고잇는때문에 兩者의意見對立을招來한것이다 目下情勢로는 一月末까지에 閣僚를更迭할 事態는 發生치안흐리라고 觀測되나 호어·베리샤陸相이 이見解를 發表하고 閣內意見對立을 明白히 하는境遇에는 首相으로서도 不得已 特히陸相更迭을 斷行지안흘수 업는것으로 推測된다

陸鷲、連續一個月間 西北抗戰地域爆碎

共軍、中央軍大混亂에陷入

【北京二十一日發同盟】去十一月來 我陸荒鷲各部隊의 거의連日的인 西北各地 爆擊은 最後的抗戰地域을 縱橫으로 爆碎하고 어의防備에當한 共產軍 中央軍及 西北各軍을 다시收拾할수업는 混亂에陷케하고잇는바 勇敢한 我空陸은 今日도 아직連續되어 西北邊境의 空中은 連日의 爆彈에 震撼하고 잇는 듯하다

一、山瀨部隊 小森 中村의兩隊 ○○機는 十九日午前十時 ○○基地를 出發 小森隊는 神木、中村隊는 嵐縣을 襲擊하고 敵密集部隊를 猛爆하야 潰亂에 陷케하엿다 神木은 最近何柱國軍司令部가 進入한重要據點이다

一、山西戰線、伊克昭盟의 敵에 對하야 文字그대로 連續爆擊을 敢行하엿다 ○○基地의 栗田部隊는 二十日午前 河曲(何柱國軍所在)府谷(同騎兵第二師司令部所在) 黃甫堡(第七戰區司令部所在) 楡地溝(鄂寄屬軍司令部所在)의 各地를急襲하고 이에猛爆을加하야 潰亂시켯다

遊擊隊를奇襲擊滅

【臨汾二十一日發同盟】二十一日午前七時汾河西側地區警備中의我工藤部隊는 王曲村(臨汾西方八키로)에侵入한 第六〇軍의 遊擊隊約百名에對하야 東方及西方으로 奇襲 이를 擊滅하엿다 少數의敵은 同地北方의 大聞村方面에向하야遁走한바 我軍은 어를殲滅하려고繼續追擊中이다

商工省人事異動

【東京電話同盟】黑田商工省機械局長의 企劃院調査部長 轉任에伴한 異動은 二十一日 左와如히 發令되엿다

商工省商務局長 新倉 利廣
兼任商工省統制局長(一等) 竹內 可吉
臨時物資調整局第五部長事務取扱을 命함

衆議員各派交涉會

【東京電話同盟】衆議院에서는 七十四議會召集日인 二十日午前十時부터 院內議長應接室에서 各派交涉會를開催 小山、金光正副議長과 各派交涉係及 本木書記官長出席 年內議事順序 議席配定 其他에 對하야 協議한結果 年內議事에對하야는 特히 陸海軍에對한 感謝決議 戰沒者에對한 敬弔決議及 長年在職議員表彰決議를 上程키로 決定하고 其他는 大體前例대로決定한後 正午에散會하엿다

勤續表彰 小泉、三土兩議員

【東京電話同盟】民政黨의 小泉又次郎 政友會의 三土忠造兩氏는 本年으로써 議員勤續三十年以上이 되므로 來二十四日各派交涉會에서 協議한後 表彰키로決定하엿다

猶太人問題圍繞 蘇聯反獨熱熾烈

作家同盟、獨政府에抗議決議文送付

當地에達한 情報에 依하면 蘇聯의反獨氣勢는 最近獨逸書히 高潮되고 猶太人排斥을 問題삼아 一段活氣를 呈하게 되엿다 即 國內各地에 集會를 開催하는同時에 全新聞 라디오를 動員하야反獨熱을煽動하고엿는바 去十二月十二日夜 莫斯科 보리쇼이劇場에서 蘇聯作家同盟及 學藝家同盟의 共同主催「蘇聯인텔리의猶太人壓迫에對한抗議」의 集會에는 約二千人의在莫斯科作家俳優音樂家 映畵關係者가 出席하고 蘇聯作家의 第一人者아、톨스토이의 開會辭에 繼續되어 決議를 한다음 抗議文書를 獨逸政府에 送付하엿다 다시 同日레닌그라드、트비리시 키에프에서도 同樣集會가 開催된바 方今猶太人問題를 圍繞하고 反獨的氣勢는 蘇聯國內에充滿하게되엿다

政府、出廻調節次

二百萬石買入을決定

【東京電話同盟】農林省에서는去十七日의 米穀統制委員會의 決議에基하야 十三年産米買入數量限度 三百二十四萬石中 出廻調節을爲히야 先次二百萬石을 左記要綱에따라 買入하기로決定 二十一日發表하엿다

一、買入豫定數量 全部二百萬石으로함 右數量은 各買入事務所에 共通한것임
二、買入時期 保蓄金受付 十二月二十七日 申込受付 十二月二十八日 買入決定 十二月三十日
三、買入事務所及 受渡場所 買入米의種類 買入의方法 買入의 一口申込數量及 買入의保證金에關한것은 昭和十三年十一月 農林省告示 第四四一一號에依함 但朝鮮米에關하여서는 追後로告示함으로 玆에削除함
四、買入米의 受納期日 買入決定의翌日부터 六十日間
五、賣渡心得書(略)
六、買入米의範圍 等級間及 產地、品種 格差等 朝鮮米에關하여서는 昭和十三年十一月農林省告示 第四一五號에依함

廣東省主席에 李漢魂을任命

【漢口二十一日發同盟】廣東省書記長 [illegible] 後 廣東省政府에 改組는重大問題가되엿섯든바 中央通信社重慶來電에依하면 行政院은 二十日第三百九十四回會議를開催 廣東省政府主席吳鐵城의免官을 可決한다음 新廣東省政府를 承認하엿다 그리고 同會議에서는 李漢魂을主席으로하는 陝西 甘肅 廣東三省의 省臨時參議會를 明年三月一日成立시킬事를決定하엿다

桑港서日本行屑鐵 積載妨害中止

【桑港二十日發同盟】桑港의一部左翼勞働者及 支那人은 去十六日以來桑港에 入港中인 希臘貨物船스피로스號及 英國船테소케납號의 日本行屑鐵積荷에 對하야 妨害를加하고잇는데 二十日港灣業者는 全港灣封鎖의 强硬態度에出하야 斷固交涉한結果 드디어港灣勞働組合側이 讓步하야 積荷妨害中인支那側도 即時監視를 撤回하기에 同意하엿다 右妥協成立에依하야 港灣勞働者組合은 二十一日朝부터 積荷를開始하게될模樣이다

山西殘匪掃蕩戰進捗

【太原二十一日發同盟】山西省內의 最近의殘匪掃蕩狀況은 左와갓다

一、文水에잇는 山部部隊의一部는 十八日 贏家莊에서 敵의 文水縣僞政府公安局及 工人自衛隊三百을擊破 敵遺棄死體五十 捕虜一을얻고 我方의損害는 無
二、平定地區 瀾本部隊는 敗日來昔陽南方寨落鎭附近一帶의 殘匪를 掃蕩하고잇던바 十八日 이를完了 第八路指揮部 兵器庫 糧秣倉庫等을 隨所에서爆破하야 敵의 正太線沿線의本據를覆滅하엿다

江坂弘大佐赴任

【大阪電話同盟】中部防衛司令部高級副官으로부터 第二十師團司令部附로 榮轉한 江坂弘大佐는 中部防衛司令官을爲始 官民多數의 餞送을받고 二十一日午前十時四十五分大阪驛發單身赴任하엿다

辭令

(二十一日發令)
總督府理事官 鈴里 太平
總督府鐵道局技師 三宅 春市
總督府道技師 橋口 秀孝
依願免本官 (各通)

夕刊後市況 廿一日

◆各地 期米 後止◆ 當限 中限 先限
大邱 納會 [illegible]
群山 納會 [illegible]
木浦 納會 [illegible]
下關 納會 [illegible]
名古 納會 [illegible]

◆各地 商品 後引◆
橫濱生系 當限 納會 先限 [illegible]

一人一冊限하야無代送呈
淋疾의 完全療法
四六判美本 定價五十錢
研究所最高權威診療所長 醫學博士 山田尙允先生
發見한 カワカワ療法을詳述한 現代最新淋疾完全療法書를 此際 壹萬冊限하고 葉書로 申込次第 無代進呈
醫師도 읽으라! 患者도보라! 淋疾은 이러케 고치라! 하고 治淋의骨子를 堂堂히說明한 本書의內容은 至今까지 흔히잇는治淋藥의 文獻과달러서 正面으로부터 徹細하게 舊式觀念을粉碎하면서 最新의 淋疾完全療法을 仔細히詳述하야 남김이업다。
本書一冊을읽으면決코淋疾은두려워할것이업다。
至今곳左記로申込하라。
東京市麴町區富士見町二ノ六
東亞藥化學研究所出版部

鐵道員受驗講義

小學校卒業만의學力으로
高等官이되는捷徑
單只한가지!!그것은
鐵道員이되는것이다!!
鐵道는俸給이좃다！鐵道는立身出世가速하다！
現制度에서이야 一平生의生活이 安定되고잇다!
다른官廳 會社에比較하야 鐵道가斷然 그從業員에對하야모든點으로待遇가조흔것은 萬人이알고잇다 그러나 그러한만큼 어鐵道에就職은無資任한 蕭蔓錄에依한 受驗準備로는어렵다。本年부터 全國에亘하야 鐵道는大募集을 行하려하고잇다 諸君에게助役으로의 驛長으로의 다시高等官으로의 登龍門의 機會는迫해오다 躊躇하는者는 敗殘者다 至今이야말로 此好機를붓세게把握하지안흐면 아니된다。
三十大特典品과學費一覽
特典品은講義에添付全部無代提供함
[第一卷 ~ 第六卷 內容表 illegible]
比類업는本講內容과 完璧인 이三十大特典、이러하므로 鐵道講義는 斷然코他에업다。鐵道受驗하려면 異口同聲으로 부르짓는다、東亞의講義로。
葉書로申込次第無代進呈함
內容見本進呈
(申込所) 東京市牛込區市ヶ谷田町三丁目廿七番地
東亞高等鐵道學校出版部
振替東京五〇三二六番 電話九段二七一六番

サンエッチ H.H.H. 靴クリーム
靴を丈夫にする

合名會社 杉山商店京城支店
京城府南大門通五丁目二五
電話本局 八八二·七八八
(カタログ贈呈)

クボタ
橫型
アークロ式
ディーゼル機關
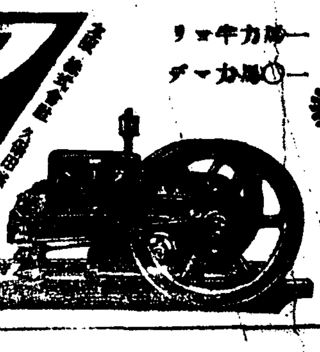
輕油、石油發動機
同名クボタ類似品あり 特に御注意を乞ふ

補精 補腎 强氣 强壯劑
海狗腎
說明書請求次第無料進呈
樺太廳官營專賣品
朝鮮釜山府草梁町 大洋貿易社

胃腸을튼튼케하고 身體를强壯케한다
肥滿劑
小川藥院

"肉彈"輸入論擡頭

圖策産業의强行次로勞働者饑饉解消의根本的對策

不足勞働者補充코저 北支過剩人口誘致?

朝鮮人勞働者保護上, 反對强硬하야

注目되는"贊否의妥協"

칠십오톤의 산금을 목표로하는 산금오개년계획과 기타주요특수광물의 증산계획을 비롯하야 조선의산업은 시국의각광(脚光)을 바다 약진을거듭하고잇는데 이와가튼 각종시국산업의 발흥에 제일압서는 로동자의 부족은 산업발흥에 정비례하야 점점더심각해지고잇다 우선광산로동자만해도 전조선에 삼만명이나 부족하야 총독부당국에서는 지난번 전조선각도사회과장회의와 주요당업자회의를 열고 려비조달 임금인상등으로 각도내 도외로동자알선에 예의노력중이나 이것은 못내소극적 조처에 불과하고 로동자부족의 근본책해결을 짓지못하고잇는 현상이다 그러나 산금을 비롯한 시국산업은 국책상아모리하여도 강행해나가야 될터임으로 요즘 총독부에서는 이로동자부족문제의 발본적해결을 짓기위하야는조선내의 로동자알선의 미온적처치로서는 될수업스니 북지의 과잉로동자를이입하여야하겟다 지하자원개발등 각종 국책사업에 지장이업시하여야만 되겟다는 적극론이 바야흐로 머리를들게 되엿다 이 북지로동자를 끄러오자는 의견은 부족 노동자로제일 머리를 알코잇는 식산국광산과 산금과에서적극주장하고잇는터이나 노동자알선의 책임을마튼 내무국사회과로서는 조선인노동자보호의 견지에서 외국노동자는 한사람도 들일수업다고 강경히 반대를하야 시방가태서는 식산국파 내무국의 의견이 대립되여잇는터이다 그러나 외국노동자 이입에대하야 최종적열쇠를 가지고잇는 경무국으로서는 치안상관계가 업는한에잇서서 국책산업의 수행상 불득이한경우에는 이입을하여도 조켓다는 의견을가지고잇는바 과연 이문제가 어떠케 낙착될런지 조선의산업책과 노동정책에 중대한영향을 미치는 문제인만큼 그귀결이 자못 주목되고잇다

될수업는일이다 國內斡旋을積極的으로할것

否便=社會課 竹內囑託 談

사회과 죽내(竹內)촉탁은 다음과가티말한다

— 조선내의 노동자를 적극알선하야 수요에 충당해 보아야 — 겟습니다 내무국 의견으로서는 외국노동자는 한사람도들일수업다고 주장합니다 만주국노동자는 최근 만주국자체의산업발흥으로 그곳도 모자란다고 떠들고 잇스니까 끄러올수 업는일이고 북지노동자는 조선노동정책상 도저히 드릴수업습니다

아직은未定 下村保安課長 談

하촌(下村)보안과장은 다음과가티말한다

외국로동자를 끄러드리자는 것은 여러번말이 되엿습니다 끄러오지안코서는 정녕일을해나갈수업다고하면 치안상지장이업는한도내에서 끄러와도조타고 생각합니다 지나로동자는 항상김성에서 만히생기는 것인데 만약끄러온다면 지나로동자와 조선로동자와의 알력문제는 그들만흡하는곳에 집단하게해서 서로감정충돌이업도록해야 되겟는데 끄러오느나안오느냐 아직 어떠케할지 작정은 되지안핫습니다

어떠케해서든지 金은캐내야할形便

可便=産金課 桂事務官 談

산금과 계(桂)사무관은 다음과 가티말한다

산금만은 어떠한 장해를 물리치고라도 계획대로 수행해야되겟는데 광부가 업서서못한대서야 되겟습니까 물론외국노동자를 이입하는것이 부득이한 경우에 하는것이지만 외국노동자라도 치안상 또는 노동정책상 영향이 업는한끄러와서 금을 파내야 되겟습니다 외국노동자는 내무국에서는 반대인모양이나 경무국에서 담당하고 잇스니까 그귀결이 어떠케 될는지요

惠化町에또大盜 金부치盜難

경성부 영선과 기사대산씨의 부인을 목울렴하죽인 끔찍한사건이 생겨서 혜화정(惠化町)일대의 주민들은 요지음사못 불안을 느끼고 잇는터인데 이십일밤에는 도혜화정 삼십오번지 오명자(吳明子)라는 젊은여자의 집에 도적이 담을넘고 드러가 서방에둔 전기유성기한대와 금부치와 부엌에둔 놋그릇등 백여원어치를 훔처가지고 대문을 여러재겨노코 자전거에실고 도주해버렷다한다 그집에서는 남자는 한명도 업섯고 여자식구만네명이 잇섯는데 밤중에 도적이 침입한것이라한다 방금연말경계로 골목마다 변장경관대가파수를 보고잇는 이때에 이와가티 대담한 범행을 하엿스므로 동대문경찰서 형사들도혀를내여두르고 잇는터이라한다

赤誠에感激햇다

平壤愛國館獻納式參列코 中村軍司令官歸來談

평양의 애국관(愛國館)헌납식에참렬한 중촌조선군사령관(中村軍司令官)은이십일일오후세시 경성역착 귀임하엿는데 역귀빈실에서 다음과가티 말하엿다

애국관은 평양의 주대뎌(朱大晳)씨와 평안남북, 황해세도의도민유지의 열성으로된 육군병원가운데의 사교기관가튼 한집으로 이것때문에 얼마나상병병이 위안을바들가를생각하면 감사하기 짝이업다 장기전에는 인적요소를 소모하지 안는것이 중대한 일이다 그럼으로 부상한장사를 하로바삐 원기잇는몸으로 회복케하는것은 필요한일로서 이번적성은 군으로서는감사하야 마지안는바이다

언제나이걱정을免하나

擴充計畫대로도 2割5分含淚未免

明春府內小校의收容力

기보=명년은 초등교육확충단축계획 제이년도로서 경성부에서는 돈암(敦岩)삼청(三淸)대현(大峴)의 세소학교를 신설하기로결정 하엿다함은 기보한바이다 이로써 공립소학교의 일학년 수용 능력은 금년에비하야 남자가 열학급이 늘어 육십이학급, 여자는 세학급이늘어 오십삼학급 이부제학급 이십학급 합계 일백삼십오학급에 약구천오백명으로 팔백여명 증가되나 입학지원자는 자연증가 기타를 계산에너흐면 명년은 일만삼천명에달할것이므로 지원자의 이할오분은 공립소학교에서 밀려 사립소학교로 가게될것이다

李根澤氏 獎學金出資

부내견지정(堅志町)육십번지이근택(李根澤)씨는 이번에평화우인염선회(平和友人念善會)를 만들어가지고 매년사재일만이천원식을 내노아 전조선중등학교이상전문대학의 졸업학년에 재학하는 학생으로 학비에 곤난을겪는사람을 그학교장의 추천에의하야 백명식을 추려 월액십원식학자보조를 하기로 되여 오는일월부터 실행하기로되엿는데 장차는 재단법인을 만들어 기초를 굳게할 계획이라고한다

獻金一帖

조선군사령부애국부에는 날마다 애국헌금이 만히 드러오는데 요지음에 조선인소학교생도들과 구차한 사람들로부터 드러오는것이 대부분이여서 군당국에서도 이들의 이와가튼열성에는 더욱이 감격하고잇는터이라한다 이십일일 본정서에서 접수한 위문얼금은다음과갓다

滿蒙族慰問金

▲一金十二圓五錢也 太平通一의三五五 京城自動車學校職員生徒八十五名

國境警備警察官慰問金

▲一金十圓也 永樂町一의五 足立行氏 ▲一金三十圓也 本町二의六四 山元久治氏

産金融資에機會均等要望

大金山이惠澤獨占 中小金山엔"畵中之餠"

朝鮮鑛業會, 總督府에陳情

군소광산에도 산금사금을 융통하여달라는 진정서를 조선광업회(朝鮮鑛業會)에서 총독부에 제출하엿다

산금장려의 적극적인 계획미테 산금을 조장시키기 위하야 산금진흥회사경성지점이 개업한후 허다한산금사금을 융통하고잇스나 그실정을 살펴보면"대광업가에게만 한하야 융통하고 군소광산에는 조금도 그특전을 바들수업는형편이다 그러나 실상 산금장려로보아서는 대광산에는 이미 어느정도의 산금사금을 자기자신이 가지고잇스며 진흥회사로부터 자금의 융통을 밧지안어도 능히 채광을 해나가잇스나 군소광산에 잇서서는 채광자금이 업서서 지하에 조흔 보물을 두고도 캐내지못하는 곤경에 빠저잇는수가 만타 그리하야 산금진흥회사의 광업자금도 결국은 그림속의 떡으로 군소광산에는 한둥의 인연이업는것은 산금장려의 기회균등이아니라하야 군소광업가삼십여명이 지난십오일 시내남미창정(南米倉町)사번지 조선광업회에모여서 협의한결과 군소광산의융자를 총독부산금과에 진정하기로 결의하고 이십일 그진정서를 제출하엿다

移動警察을强化

昨日關係官會議開催

경무국의 전조선 이동경찰사무타합회는 이십일일 오전아홉시반부터 총독부제이회의실에서 개최되엿는데 하촌(下村)보안과장등제아테경기 경북 전남 평북 함남북각도고등경찰과장 경부국보안과계관이 출석하야 시국하의 이동경찰사무의 강화 연락, 경찰의취급 방첩관계사무등에 대하야 중요협의를 하엿다

無理한貸地料要求 不應한즉撤去命令

彌生町山部落民들警察에呼訴

조암정(鳥岩町)하천주민이 부당국으로부터 철퇴명령을 바다 부내각곳으로밀려다니는 주민들에게 불안을 끼치게하고잇는 이때 이번에는 미생정(彌生町)산부락민들이 지주로부터 퇴거령을바다 어굴한 퇴거령에 어찌할줄몰라 경찰당국에 진정을하바잇섯다

문제의 미생정부락이란 산길번지일대에 거주하는 팔십여호 세민부락이다 십여년동안이나 평화스럽게살던 이들에게 불과한 주는 지주는 한강통(漢江通)삼번지 실뢰랑(室賴郞)으로 전지주가 러세 매평에 팔전씩 밧던것을 매평 십이전씩을 올리고 최근에는 동부락에 전사자(戰死者)신사(神社)를 세운다고 미명으로 매평시까 이십이전 늘 삼십원씩에 강제로 사게하고 이에불응하는자는 러세를다시금 십구전씩에 올려와섯다한다 이에주민은 너무나 어굴하야 러세인하요구를 하게이르럿다 문제의 지주는 이것을 기회로당금정(黃金町)모변호사를 대리인으로 전기한바와가티 가옥철퇴요구 내용증명서를 발송하엿스므로 주민측에서는 하는수업시 소관용산서에 적당한처치를해달라고 진정을한것이다

精神異常認定 放火犯에無罪

검사가 무죄를 론고하고 즉석에서 재판장이 무죄언도를 한 방화사건이잇다 이십일경성지방법원에서 강원도홍천군 화촌면외삼포리(外三浦里)에사는 홍희건(洪禧建)(二七)여(女)에 대한방화피고사건의 공판이 부옥(釜屋)재판장평석(平石)검사관여아래 열렷는데 피고는 정신에 이상이 잇다고하야 성대(城大)구보(久保)박사의 정신감정을 바든결과 금년봄 자기집에 불을 노핫다는것은 물론그당시에 피고가 정신파열증(破裂症)으로 그와가튼 범행을한것이 증명되여 검사로부터 무죄론고가 잇슨후 곳뒤이어서재판장으로부터 무죄를 언도하야백방하게되엿다

責任所在料明

德壽小校生치어重傷시킨 트럭運轉手, 西署引致

이십일오후 세시반쯤 부내 정동정(貞洞町) 덕수(德壽)소학교아페서 하학하고 도라가든 동교삼년생 배영지(裵榮智)(一〇)군등지어 중상을입힌 경인(京仁)트럭 운전수 변종옥(邊鍾玉)(二三)은 이십일일 서대문서에 유치되엿다 이십일일 현장에 다리고가서 세밀한 검증을한후 그사고가 운전수의 과실로생긴것인지 아닌지를 밝키기로되엿다 그간 이동정의 주민들과 학부형측에서는 그귀속문제와 그간의 책임문제를 크게 문제삼아 분분하던 끝에 최후적 임원회를열고 협화회(協和會)에 의견을 제출하게되어 이것을 협의하여 공회당에서 협화회판 으로사용하기로결정되엿다

新築한安東公會堂 協和會館으로移管

【安東縣】공비이십만원을 드린 안동공회당은 지난달중순에 준공되엿는데 이번에 협화회관으로 사용하기로 되엿다

○ 혜화정 살인강도는 남부러리다 쪼겨난 부장집자식으로 판명

○ 난봉피고 쪼겨날때부터 작시노래는 인간이기는 하되

○ 밉고 꼽고 제자식을 보기실타고 내쪼차서 살인강도가되게 하다니

○ 남쪽이고 자식망하고 아비꼴마지못될리아닌가

○ 오늘이동지 팟죽먹는날

○ 룸내지 안토록 조심들합시다

曆

▲十二月二十二日(木曜)陰十一月一日 ▲冬至 ▲干戊子 ▲日出午前七時四十四分 ▲日南中午後零時三十二分 ▲日入午後五時十九分 ▲晝間九時三十五分 ▲月出午前七時四十七分 ▲月入午後五時五十六分 ▲滿潮(仁川)午前五時二十分 午後六時五分

今日天氣 曇後雪

全日本三地域蹴球前記 (4)

朝鮮의追擊力 關西를威壓

六分四分로朝鮮有利

서무더가는 戊寅年스포ー츠界에 남기고갈 記念할『메인에벤트』로 全日本蹴球界의 期待와興味를 담북이끌고잇는 第一回 關東、關西、朝鮮三地域 對抗戰은 明二十二日과 二十五日의兩日間 甲子園 南運動場에서 壯絕無比한 幕이열리게되엿다 現代의斯界를三分한 三地域代表의 三巴戰은 最先列의 精銳들로 總動員시킨 蹴球界의總力戰으로 多彩한技術과 새로운戰法을 體得한 近代日本式蹴球의代表인 關東을비롯하야 顚落을면치못하고 傳統만을 墨守하는 在來式의 關西軍과 卓越한 個人技를 자랑하건만 『팀웍』에 不安을늣기는 朝鮮의三者가現役, OB를混合하야 對峙하기는 이번이첫試驗이만치 注目을이끌고잇다 그러데 朝鮮만이 二十二日에 關西와 卄五日에 關東과 二試合을行하게되고 남은關東과 關西의게임을 一個月後에 東京에서 行하는 意圖가 那邊에잇는가를 大日本蹴球協會에 뭇고십다 前記三者의實力을 檢討하려면 同一한 컨디슌에잇지안는限 게임後에야 甲乙을論하기어려움이 這般이다

第一日의 關西對朝鮮戰의豫想을 抄하기로하자 지난一年은 蹴球의黃金期라고할만치 都市對抗을비롯하야 全延禧對全普專 延禧戰 慶應軍의來征 神宮大會 三地方對抗 綜合大會等 가지가지의 接戰이잇섯든데 그中에서추려진것이 이번의 朝鮮代表陣으로 有史以來처음보는强陣일것이다『팀웍』이蹴球의生命임을알면서도個人技를살리려는것이 朝鮮蹴球의特徵이기때문에 所期의成果를 엇지못하엿스나 이번選拔軍은 出發前에 玄齋에서 書明한 金容(?)의 完璧을 期한다는 울좃고 저으히 慰安을 주다 朝鮮選手 十七名中에서 게임에臨할때 에는 六名을除外하여야 할터인데 布陣에對한監督의苦心이 크다아니할수업다

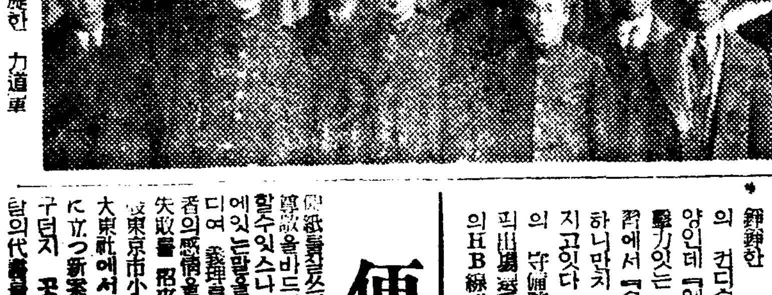

昨日凱旋한 力道軍

伯仲한實力이라 누구를 맬지는모르나 FW線은 韋恩德을 CF에 세우고 LI에 金容植、RI에 裵宗鎬、이러케 센터ー스리ー를 만들어 右翼에 金成玗、左翼에 金容守를 配置할지도 하나 OF金仁語、LI車淳玉、RI李芳林 等의 錚錚한 鬪將이 잇서 그날의 컨디슌 如何로 配陣을모양인데 『웨잇』을 利한 이迫擊力잇는 前線은 이번合宿練習에서 『호팅』의正確性을 加하니만치 非凡한得點力을 가지고잇다 이에 對抗할 關西의 守備陣을 보면 伯林올림픽出場選手右近와 木下、三田의HB線에다가 FB는지난번 慶應독이전衛陣의笠井、岩田을 세울모양인데 右近의 妙技와 三田의 期待할만한 活躍은 期待할만하나 朝鮮FW線의 正確한『롱패스』로 當前에突擊하야『오렌지』에서 容易나 容易이 ...을바덧슬때는 危險에빠질것을 豫想하는데 唯一의活路는 中衛線의 HB의活躍과 『드인너ー』가 기피後退하야 朝鮮의攻擊을 阻止하는데잇슬뿐이다 (繼續)

普專럭비出發

明春一月一日부터 大阪花園競技場에서 擧行될 第十四回全日本高專럭비ー選手權大會에 朝鮮代表로 出場할 普專럭비ー部一行十九名은 監督朴克來氏 引率下에 昨二十一日午後九時四十五分(二十分延着)京城驛發列車로떠나 途中東萊에서 六日間의合宿練習을마치고 一路戰地인 大阪으로 向發할터이다 이날驛頭에는必勝을祝願하는 體育界關係者와 同窓生一同의 餞送이잇섯다 그리고 一行은 大阪에서의 게임을마치고 一月十一日에 歸京할豫定이라고한다 (寫眞은普專럭비部)

朝鮮中等軟式 庭球順位

朝鮮學生軟式庭球聯盟에서는 지난一年동안에열린 中等學校庭球大會의 成績을 基準삼어 昭和十三年度朝鮮中等軟式庭球順位를 作成發表하엿는데 第一位는 神宮大會 藥專主催等其他大會에서 優勝한 養正中學의 金成學、張在潤組가 斷然首位를 차지하엿다 그리고 昭和十四年度의 同聯盟役員은 다음과가티 選定되엿다한다

◇中等校庭球順位

1、金成學、張在潤(養正中學)
2、權重文、申宅善(大邱啓林)
3、金榮喆、大西勇(新義州商業)
4、金九鉉、崔鳴峻(信明中學)
5、金南斗、金鍾晧(徽文中學)
6、金在應、尹錫瑞(養正中學)
7、金日秀、朴尙玉(寧邊農業)
8、裵永洪、金日尙(東萊中學)
9、李義愛、金鍾鳳(大邱商業)
10、韓益煥、金在鎬(景福中學)

◇役員

▲會長=岩佐重一(高商校長)▲副會長=西原峰次郞(高商庭球部長)▲顧問=各加盟校校長▲評議員=各加盟校庭球部長▲常務委員=各加盟校庭球部員各一名式▲委員=趙漢鎬、張日鳳(高商)曹晋五(普專)姜大鳳(法專)宋錫夾(醫專)▲相談役=湯澤(鐵道)石川(府廳)野副(殖銀)▲協議員=各校先輩中으로부터一名式

廣告

便紙는이러케

便紙를쓰는데 다른사람으로부터 尊敬을바드며 萬事如意하게處世할수잇스나 그러치못하야 마음에잇는말을 그대로쓰지못하면드디여 交際가 相對者의感情을害하게되던지하야 不意의失敗를 招來하게되는수가만타 今般東京市小石川區大塚町卅七番地에 大東社에서 發行한 『そのまま役に立つ新案手紙文辭典』은 누구던지 곳利用할수잇스며 다른사람의代筆을해줄수잇다 『交際文』『病氣見舞文』『暑中』『寒中』『謝文』『弔慰文』『年賀』『祝賀』『謝文』『催促』『許文』『就職の手紙』『男女交際文』『履歷書の書方』其他八十章에나누어알기쉽게 一一히實例를드러잇스며 定價一圓五十錢을五百部限하야 단一圓에前記大東社에서、葉書로卽刻申込하면代金은着拂로送本한다

玄海男判定敗

【크리ー부랜드二十一日發同盟】目下渡米中의 玄海男選手는 二十日當地에서 『인데아나·포리스』의 『헨리ー·홋』選手와 十回戰을 行한바 앗깝게도 判定으로敗하엿다

精力增進 補血强壯 造血アウトホルモン ブルトーゼ 부루도ー제 各帝大病院常備藥

ブルトーゼ 補血强壯 小二圓 大三圓
ゼルンブルトーゼ 神經衰弱 大三圓
ブルトーゼ 婦人病 大三圓
ナトルーゼ 胃腸 大三圓
ゼートルブ ーヤコアグ 淋病 小一圓 大三圓
ゼートルブオ 强度ホルモン 小一圓 大三圓
(送料は代金引換の場合十錢)

株式會社 藤澤友吉商店 大阪市東區道修町 東京市日本橋區本町

一日も早く健康な肌に!
하로바삐 건강한살결로
주름느러짐여드름죽은깨를막자면

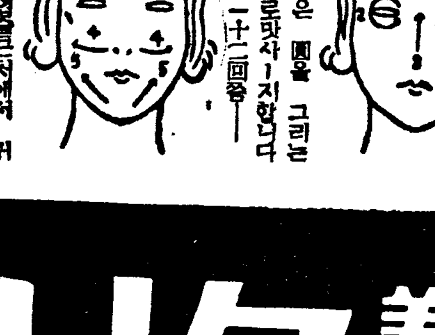

호르몬應用 맛사ー지法
クラブ美身크림을 펴서바르신다음:
1 먼저 이마의가운데서 左右로맛사ー지합니다 —八回—十回쯤—
2 다음에눈가쯤에서 아래로 손끄트로약간누르는듯이 맛사ー지합니다 —十回—十二回쯤—
3 鼻의兩側은 圓을 그리는듯이우으로맛사ー지합니다 —十回—十二回쯤—
4 코가과 입술끝으로에서 귀밋테로 向해서 조금씩자게맛사ー지합니다 —十二回쯤—
5 턱에서 뺨에걸처서 조금을드려서맛사ー지합니다 —八回—十回쯤—

直接皮膚에 浸透하야 營養으로 藥用クラブ美身크림의 獨特한 殺菌淨化作用으로 皮膚의 作用시키는 榮養作用과 藥서 주름느러짐의 原因…… 皮膚內部의 機能과 細胞를 防止하는 同時에 新陳代謝를 促進해서 여드름、죽은깨 기미를 解消합니다 시험삼아 아구리부 비우티 하우스에서 創案한 筋肉組織에따르는 正常的맛사ー지法을 實行 하십시요

C—60

藥用 クラブ美身クリーム 구라부 미신크림

專賣特許・强度ホルモン含有

中部版

白稱富豪아들 鍾路署에被捉

백만장자의 아들이라고 호언하는 피청년 — 이십일밤 열시경 종로네거리에 트렁크를 들고 가는 청년을 종로서원이 검거취조한 결과 그는 강원군 부내면 신흥리(江原郡府內面新興里) [illegible]으로서 이십만원의 재산을 가젓다고 호언하고 잇스나 트렁크안에는 여러가지 인감과 화장품 넥타이등이 잇스므로 절도의 장물이나 아닌가하고 취조중이다

反對派의組合員이 人蔘倉庫門을監視
販賣組合의紛糾深刻化

【開城】 신삼(新蔘)발송을 압두고 불공평한 할당(割當)으로 인하야 인삼판매조합(人蔘販賣組合)에는 조합원간에 분규가 발생되엿다함은 전일상세히 보도한바어니와 그후다수 조합원의 반대운동이 치열하여 감에도불고하고 조합에서는 기정원안대로 종시일관하려는 강경한 태도를 여전히 보히고잇스며 삼업회사(蔘業會社)에서는 과반수의 조합원으로부터 신삼경유 정지의 진정이 잇섯슴으로 지난십륙일까지는 경유를 중지하얏슴으로 이는조합과의 협정에 위반되는 일이니 속히 조합으로 신삼경유를시키라는 조합의 요구에의하야 회사에서는 십칠일부터 경유를개시하려 하얏던바 경유가개시될때에는 반대파의 조합원으로서는 소기의 목적관철에 지장이 되겟슴으로 전기 조합원들은 당일부터 매일 회사창고(倉庫)문압에 가로막아서서 반출을 못하게 함으로 회사에서는 조합으로부터 재삼 재촉이 잇스나 어찌할수 업시 이십일현재까지도 경유를 개시치 못하고잇는데 이로써 조합과 회사와의간에는 또한 새로운 압력이 생기려는등 분규의사태는 점점 확대되여가는 염려가잇슴으로 이는 삼업계를 위하야서 뿐아니라 개성의 도시체면으로도 유감되는 바라하야 통탄하는소리가 날로 노파가는중이라는바 분규의해결은 언제나될는지 심히따한현상이라한다

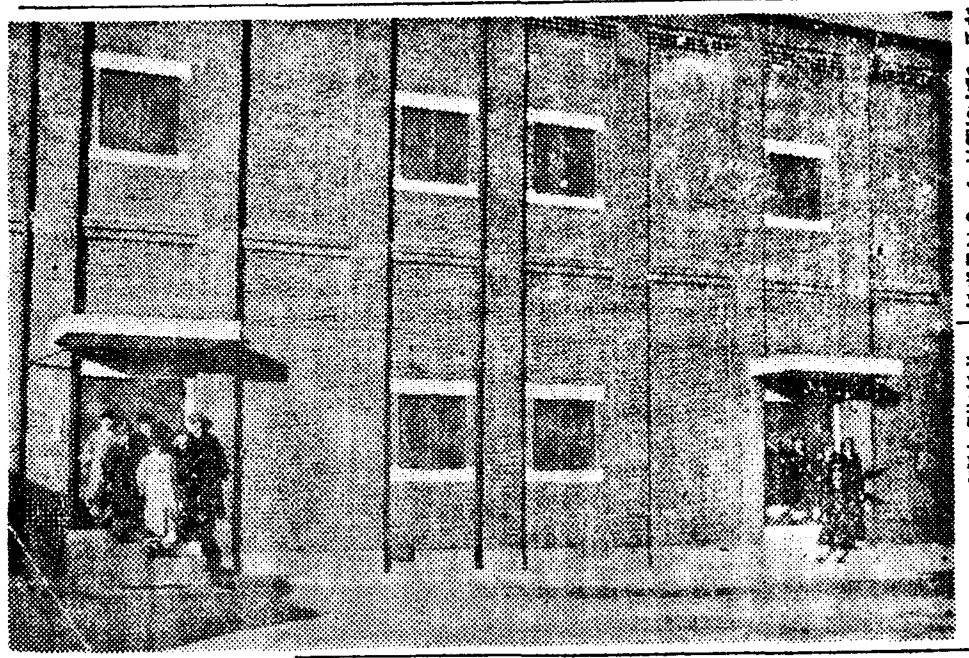

(사진은 삼업회사 창고문을지키는조합원들)

春川邑糞尿問題 尚今도未解決!

【春川】 춘천의 사회문제화한 분뇨처분문제는 아직도 이러타는 구체안조차 나서지안하 점점우심하여가는터인데 낭주민들은 그처지에 어찌할수가업서 분정등에서는 야심하야 하수구(下水口)에 처다버리는등 다지에서를수업는 피현상을 보이고 잇는바 이는 위생상으로나 도시의체면상 용납할수업는 사실이므로 일반은 읍당국(邑當局)의 선처를 촉진하고잇스며 이현상대로 일개월만가면 소위 분뇨난리가 나리라고 일반의물론이 자자하다고한다

廣州도뽀나스景氣

【廣州】 광주읍내 주점과 요리집은 윤내장붑이외는 한산하엿레이면바 십오일인 보나스를뻬이지나자 갑작이 주점과 요리집에는 초만원의 활기를띄어더좀처럼 서툴지아니하면 기생맛씨와 (술안주)사서 먹지못하는 현상인데 년말년시술손님초간중이와가티 주점과 요리집의경기가 조흥은 물자절약과 경제강조를 부르짓는 천지하에서 식자간에서는 탄식함을 마지아니한다

母校에新炭代寄贈

【沔川】 본적을 당진군면천면자개리(唐津郡沔川面自開里)에두고 멀리 현해탄을건너 내지에서 협단진으로 노동하고잇는 조병선(趙炳璿)군은 이십년전 동화타가 중도퇴학한 면천소학교에 동기시탄대로 금일봉을 기증한바 일반의칭송이자자하다고한다

龍山五十九町總代 年末協議會를開催

【京南】 용산 정총대연합회(龍山町總代聯合會)에서는 이십일일 오후세시부터 용사회장소회의실에서 용산오십구개정회 정총대회의를 열고 간사장 나카야마(中山)씨주재하에 소화십삼년도 예산수지예판한건과 간사개선에 관한건 소방출초직 비용거출에관한건 명년도신년연회에관한건등을 타합하고 오후 다섯시경에산회하엿다

最終의咸興府會 二十四日에召集

【咸南支社發】 금년도도미의 함흥부회(府會)는 오는이십사일오후한시부터 부청회의실에서 소집하기로되엿다

의안은 십이년도의 세입세출의결산과 금년도예산의 추가경정예산인데 추가예산은 수해복구의도로 하수도 개수고사비중부담금 이만오천원등 삼만오천원이다

이외에 도시계획의 제이, 삼구의 구획정리부담금 조례(條例)등이라고한다

龍山方面同情金 一千五百六十餘圓募集
各町別의收拾成績은如左

【京南】 기한에울고잇는 용산일대 팔천여명의 불상한세궁민들에게 연말연시에 따뜻한밥한끼나마 동정하자고 용산방면위원회에서는 지난십일일부터 십칠일까지 일주일동안 관내일만사천거주자에게 동정주머니를 분포하고 이십일까지 금액을수습한결과 일천오백육십사원이십육전이나 되여 작년도보담 약오백여원이나 더걷히엿다는데 이는 일반주민들의 동정심과 또한 방면위원일동의 활동한 결과라하며 수지구역의 금액은다음과가다

龍山方面同情金 (單位錢)

靑葉町一丁目(馬鍾健區)	一〇三、六九
元町三丁目(李昌成區)	三一、四四
漢南町(李鳳烈區)	四七、七〇
彌生町(金章烈區)	三四、六〇
山手町(金周鉉區)	三一、八四
岩根町(趙鍾勛區)	一七、五〇
漢江通(椋木彦五郎區)	六六、一五
同二區(栗木正隆區)	四八、九五
同四區(土肥鹿四郎區)	五〇、〇〇
同五區(小林甚一區)	三八、四〇
同六區(德山虎壽區)	二七、〇六
同一區(畠田又助區)	三五、七一
元町二丁目(廣綱德太郎)	四二、四五
練兵町(三浦志郎區)	二七、四〇
延禧放送所區(片岡所長)	七、三〇
西僑町(徐丙植區)	三六、四八
靑葉町三丁目(金腈培區)	九六、二〇
錦町(張桂燮區)	三六、三〇
桃花町山(帖佐嘉太郎區)	三二、三二
漢江通一區(櫻井勝吉區)	三四、一五
孔德町東部(鈴木國吉區)	三六、〇六
同西部(朴容九區)	八六、三二
新孔德町(長谷川和三郎區)	四四、三七
西界町(富房有次郎)	五一、六〇
漢江通三區(榊谷組分)	一〇、〇〇
桃花町二區(姜志道區)	三、五〇
彌生町(伊藤茂政)	三、一〇
鐵道局官舍(湯山茂區)	三〇、二〇
梨泰院町中部(成俊德區)	四四、三二
合計	一、五六四、二六

神社造營費로 五千圓을寄贈
東拓裡里支店長

【裡里】 이리동척지점장 서망우차랑(西網友次郞)씨는 지난십륙일 전북도 신원(信原)내무부장을 회견하고 전주신사 조영비로써 금오천원을 기증하엿다한다

國語夜學講習會

【東草】 양양군 대포(大浦)공립심상소학교에서는 이개월간을수강기간으로 야간국어 강습회를 개최하고 동교교장이하 전직원이 강사로 현재 교육중인바 수강생은 인근부락 부녀자를주로 남녀합 일백칠십여명에 달하는 대성황으로 일반은 동교직원들의 친절한성의에 감사하며 더욱이 수강생중에는 상당이나이만흔부인들도 잇는바 그갸륵한 향학열에 칭찬이 만타고한다

光州府第二部 教育部會를開催
二十日에府會議室서

【全南支社發】 광주부제이부교육회(조선인초등학교)에 관한부회의는 이십일오후한시부터 부회의실에서 개회하엿는데 동회의에 부의한사항은 다음과가텃는바 원안대로 전부가결하엿다한다

一、光州府第二部特別經濟家屋稅附加稅條例廢止의件

二、昭和十三年度光州府第二部特別經濟歲入出追加更正豫算의件

三、昭和十二年度光州府第二部特別經濟歲入出決算報告의件

風琴을寄附

【新北】 전남영암군신북면회동리(新北面鎬洞里)에 본적을두고현재영산포에서 화신연쇄점을 경영하고잇는 청년실업가 박동헌(朴東憲)(二三)씨는 신북간이학교에 풍금한대를기부하엿다는데시가백여원이나 된다는바 학교당국자는 물론이어니와 일반의칭송이자자하다고한다

交通의地獄(黃金町六丁目) 로-타리設置要望
本町署에서京城府에

황금정(黃金町)육정목에로-타리가된다

교통의난관으로서 금년에들어서 일곱번사고가 낫다는 황금정육정목은 근래 왕십리, 신당정, 앵구(櫻丘)등 주택지대의개척에 따라 교통량이 갑자기만허지고잇스나 아직여기에는 한등의교통안전시설이업시 방임상태에잇다 그리하야 장충단, 신당정, 동대문 황금정등방면으로 분산하는 교통은 여기서 종종 참혹한사고를 내고잇는데 본정서 보안계에서는 이곳에다가로-타리를설치하도록 경성부에요구하엿다 동서에서 계획하는로-타리의 내용을 살펴보면 현재경성운동장아플 흐르고잇는무명천(無名川)을 더퍼서 길을넓히고 경충(京忠)鐵道회사업 망장을이용하야 정류의 로-타리를 설치하자는것인데 파연이러한요구에 부와철도국이 여하한 태도를 취할지모르는터로 동서에서는 기어히명춘까지에는 설치하도록 하리라한다

佐藤保安主任談

황금정 육정목은 교통량이 남대문 네거리 와비등하도록 복잡한데도 불구하고 아직아무런 안전시설이업서 원시그대로 남어잇다 그래서 교통사고는 헬어가가업고 금년에드러서 일곱번이나 큰사고가 낫다 오래동안 실지경험으로 연구해보앗스나 로-타리를설치아지안코는 사고방지를할도리가 업스므로 경성부에 요구하야 어떠케하든디도 명년봄까지는 실현되도록 할터이다

楊州小校生貯金 一年에千三百圓

【楊州】 사변돌발이후 국민의저축운동이 일어나자 양주심상소학교학생들의 저축열이 식렬하야 불과일년내에 일천삼백여원을 돌파하엿다는데 아프로도 매월십전이상씩 계속한다는바 아동들의 저축심향상에힘이 적지안타한다

을 가리타한다는데 동교에서는 사변발생이후로 국방헌금 또는 휼병금으로 거둔돈이 오백여원에달한다

陽曆過歲準備

【楊州】 양주군내에 양력과세에 대하야는 각면간농촌진흥회등이 솔선하야 선전과실행을 절서히하기로되여 그추이가 자못주목되는중 양주심상소학교에서도 이를 각가정에 절저히 실행키위하야 【지메나와】를 학생이 만드러 각가정에 무료배부를 한다는데 이로써 더한칭 새해과세에 채죽질을 하게되엿다한다

白衣勇士慰問金

【楊州】 양주심상소학교 아동들이 지난가을에 벼이삭을 주서모아서 판돈이 구십여원에달하엿스므로 이로써 적당한위문품을사가지고 백의용사의 위문을

定價表示不徹底 違反者百餘名을摘發
鍾路一丁目에서二丁目까지

종로일대의 상인가에는정찰표시가불철저하다 종로서경제계에서는 이십일부터 관내의정찰(正札)표지를 일제취체중인데 이십일하로사이에 종로일정목에서부터 이정목까지 사백호의상점을 취체한결과 위반자 일백열명을 적발하엿다 위반자가운데는 악기상 식료품점이 수위로서 전체취체와 적발자의 비례는 약이할팔푼으로서성적이 아조부량한편이다

今後의仁川商圈 奧地開拓이急務
京慶線의開通에따라

【仁川】 대인천건설에잇서서 각방으로 그실현운동에 매진하는차제에 항도인천이 상공도시로 적자그면목을 일신하려고 상공개의 모체인 인천상공회의소에서도발전도상의 인천의제반운동에 박차를 가하야 각지의 상권미개척지에 상권확보를 꾀하야 그회의소 직원을 총동원시켜 지방에대한 상권조사를 한결과 인천항으로서 지방상인의의견문제가 해결되도록그회의소에서도 적극적노력을하는데 금번상권조사는 경원선(京元線)강원(江原)충남(忠南)충북(忠北)등지의 상권조사는대체 인천의 상권내에 대소도읍이 농촌경기에잇서서는 활기를띄는바로 비상한경기이며 경경선(京慶線)개통에의하야 연선지방은 호협파이나 인천상권중에 금등한발전을 볼것은 오지(奧地)지의파 교통상태로 보아서 제천(堤川) 원주(原州)단양(丹陽)방면이다이

반대에잇서서는 발전에따라비판할지방은충주방면인데 이지방은장래를바라고 경성 부산 군산 대전 조치원 내지방면에 매우활약을하고잇스며 지방의형세로보아서는 인천은 근본적 방침을고처서 동제지방을주로한 포목상잡화상은 인천부내만주로하고사매상은 철도연선의 비교적교통이 편리한곳만 취인을하엿는데 인천으로서는 교통이불편한오지진출할것은 내지의생산도시로부터 직접진입하지 안키때문에 인천이 대판 신호 명고옥의대도시의 대리로서 물자를직전배급할때까지는 재산상 내지에비하야 불이익하지방에 상권을 개척할것이며 정조품판은 금지방에따라 상위가 잇스나 금용소한과 군농회의 마찰에의한사문적 상극과 농촌의이해불충분한점으로서 합두사람의 생산지에 불과할게가잇스나 농촌의실정에 빗추어서는 장래의경조검사의철저와 동시에 점차강화시킬것이며 공판문제는 단순히공판에따리서 엇지가 끄경에빠진것이아니라 버검사실시에 농업창고의 금융등에의하야 운명이부러잇스므로 인천으로서는큰문제이라한다

讀書報國　新本十五錢均一

昭和十三年十一月吉日 爲讀書新聞大洋社 侯爵 [illegible]書

이번 大特賣 短期二週間限이고 延期없다

著者	書名	定價	送料
藤澤衛彦	日本神話と傳說	二、五〇	14
松村武雄	ギリシヤ・ローマ神話傳說	二、五〇	14
松村武雄	ドイツ神話傳說	二、五〇	14
	朝鮮臺灣支那神話と傳說	二、五〇	14
松村武雄	北歐神話と傳說	二、五〇	14
小林白龍子	地相家相大全 上	二、五〇	12
同	地相家相大全 下	二、五〇	12
	有効な讀書の書方と訴證手續百般	一、五〇	12
鳴鶴實堂外	三體千字文集成	二、〇〇	14
健康研究會	現代十大健康法	二、〇〇	14
大村寬二編	先哲八大健康法	二、〇〇	14
荻原良一郞	動脈硬化血壓亢進療法	一、五〇	12
蘆花 文集	自然と人生から	一、八〇	12
	片カナ・平がな圖案文字大集	二、五〇	14
	ローマ字・數字圖案文字大集	二、五〇	14
最新	實例圖案文字大集	二、五〇	14
倉田白峯	日本全國神社物語	二、五〇	14
問題調査會	國民の基礎知識	一、五〇	14
松平道雄	戰爭と科學	一、五〇	12
中保與作	滿洲國皇帝	二、〇〇	14
室伏高信	謎の國支那全貌	一、三〇	12
澁川玄耳	支那哀怨秘史	五、〇〇	14
夏目一擧	匪賊討伐物語	一、〇〇	12
寫眞大畫報	支那事變の經過	一、五〇	14
熊田克郞	歐洲政局の不安	一、五〇	12
須山卓	亞細亞民族研究	一、五〇	12
古屋芳雄	民族問題を巡りて	二、〇〇	12
新渡戶稻造	西洋の事情思想	一、三〇	12
賀來敏夫	赤裸の支那	一、三〇	12
昇曙夢	謎のロシア	一、五〇	12
樫堂成卿	農村自救論 外一冊	二、〇〇	14
	時局下の農村教育講話資料	二、〇〇	12
歷史資料大集成	犯罪篇	一、三〇	14
同	內亂騷擾篇	一、三〇	14
森數樹	統計法規	三、五〇	62
太田黑敏男	銀行金融の知識	一、八〇	12
服部文四郞	貨幣の知識	一、八〇	12
尾山萬次郞	法律問答詳解	二、五〇	12
日本公論社	訴訟に勝つ秘訣	一、五〇	12
岩崎法學士	家主地主の權利保護集	一、三〇	12
六法ニ依ル	諸願屆書式大成	一、五〇	12
岩崎法學士	市町村會議員必携	一、七〇	12
政治・法律	國民知識寶典	一、五〇	12
新案意匠	特許の受け方	二、〇〇	12
江口天峰	修養論語講義	一、五〇	14
幸田露伴	洗心錄	一、五〇	12
後藤朝太郞	支那家庭論語	一、三〇	12
成功者に學ぶ	世渡り百科	一、八〇	14
生島隆一	人になるまで	二、〇〇	14
中井修	人生と成功	二、〇〇	12
生島隆一	青年立志の礎	二、〇〇	12
蘆川忠雄	青年と修養	二、〇〇	12
淺野潤太郞	趣味の哲學	二、〇〇	12
蘆川忠雄	意義ある生活	二、〇〇	12
淺野潤太郞	新しき青年の書	二、〇〇	12
同	希望に輝く道へ	二、〇〇	14
生島隆一	正しき人の道	二、〇〇	14
同	靑年よ希望持て	一、五〇	14
修養聯盟編	現代靑年讀本	一、五〇	12
前波仲子	上に立つ人の書	一、五〇	12
蓮沼門三	聖典 道を求めて	一、三〇	12
井上如眞	修養自己の爲めに	一、〇〇	12
靑年修養會	偉人の靑年時代	一、八〇	14
中川修	世界偉人言行錄	二、〇〇	12
金丸六段	寫眞圖解柔道修練法	二、五〇	14
竹田淺次郞	實戰的柔道試合法	一、〇〇	12
國尾歸心	寫眞說明柔道入門	一、三〇	10
服部輿副	柔道新教範	一、三〇	10
日本隆盛會	弓術極意教授圖解	一、三〇	12
辯論研究會	祝賀弔祭演說辭典	一、三〇	12
	戰時下の式辭挨拶手紙教本	一、五〇	12
加藤美侖	式辭挨拶演說座談	一、三〇	10
道重信教	人生を步み行く道	一、三〇	14
間宮英宗	禪とは是ぢや	三、〇〇	12
梶天眞	心靈現象と死後の生活	一、七〇	12
釋宗演	叩けよ開かれん	一、八〇	14
香村宜圓	禪の人生讀本	一、五〇	12
間宮英宗	裸體の光明	一、五〇	12
同	碧巖錄講話	一、八〇	14
樹庵柳莊	修養菜根譚講話	三、〇〇	14
佛教年鑑社	佛教大學講座	一、五〇	12
後藤大用	禪の新講話	一、五〇	12
和田鐵城	般若心經講義	一、八〇	12
江部鴨村	佛教藝術	一、五〇	14
二酉洞學人	神樣の戶籍調べ	一、五〇	12
惠端	佛樣の戶籍調べ	一、五〇	12
江守錄輔	觀音籤新釋	一、五〇	12
	佛敎より見た正信迷信の區別	一、三〇	12
賀川豐彥	イエス內部生活	一、三〇	12
梶天眞	幽靈は語る	一、五〇	12
日附無自由	信仰日記	一、〇〇	12
畔上博	もの知り百科事典	二、五〇	14
志田義秀	精解漢和新辭典	一、五〇	9
酒井歌彥	ペン字入實用新辭典	二、五〇	9
有馬紘政	音讀索引新辭林	一、五〇	9
植松安監	實用いろは新辭典	一、八〇	12
新語研究會	現代常識新語辭典	二、〇〇	9
五體字崩入	明解小辭典	一、三〇	9
漢文普及會	故事と熟語	一、八〇	12
	國文法と國文解釋法	一、五〇	14
岡田實麿	最新英和辭典	一、五〇	9
英語學會	自習英語學び方	一、五〇	12
辻茂雄	英文法の學び方	一、五〇	10
同	英作文の學び方	一、五〇	10
大宮健太郞	英語單語と熟語	一、五〇	10
坂本忠恕	獨逸語入門	一、八〇	12
田島實	獨逸語文法入門	一、五〇	12
榎本恒太郞	獨逸語論文作法	一、八〇	12
瀧麟太郞	支那語の學び方	一、八〇	12
研數學園	詳解初等數學全書	一、八〇	14
齋藤繁	商業算術讀本	一、〇〇	12
山崎猛一	中學一年の代數	一、五〇	12
同	中學二年の代數	一、五〇	12
小野新太郞	代數學考へ方解方	一、三〇	12
同	平面幾何學	一、五〇	12
光安弘	受驗幾何指導	一、三〇	12
川本武司	幾何代數三角	一、〇〇	12
宮本軍次	最新珠算の詳解	一、〇〇	14
珠算研究會	新式珠算寶典	一、三〇	12
高木彌三郞	最新速記術講義	三、五〇	14
靑年學校	各科目教授訓練	三、五〇	14
西村伊作	學生と性教育	一、三〇	12
三田谷啓	コドモの相談	一、五〇	12
奈良益次郞	鐵道旅行案內辭典 上	一、八〇	14
同	鐵道旅行案內辭典 下	一、八〇	14
鐵道省編	日本案內記 東北篇	一、八〇	12
合格準備	巡查看守受驗	一、五〇	12
松原寬	哲學入門の知識	一、五〇	12
菊地愼太郞	機械製圖入門	一、七〇	12
同	最新旋盤工作入門	一、七〇	12
工業研究會	最新工業英語入門	一、七〇	12
田山工學士	圖解一般發動機學	二、三〇	12
工業研究會	機械學問答	一、〇〇	10
石井工學士	化學工業の知識	一、三〇	12
井口泰久	工業數學便覽	三、五〇	14
樋口紋太	化學工藝品製造法	三、〇〇	14
家庭副業	工業品製造法	一、三〇	12
關口工學士	電氣學の知識	一、三〇	12
野口義郞	電氣工學の知識	一、三〇	12
山田工學士	圖解自動車精解	一、五〇	12
奧中恒一	ラヂオ原理組立	一、五〇	10
同	ラヂオ受信機製作	一、五〇	12
わかり易い	ラヂオ組立修繕	一、三〇	10
山本忠興監	やさしいラヂオの組立圖解	一、〇〇	10
鈴木裕之	ペンキ塗と吹付法	一、五〇	12
增山新平	住宅建築構造圖解	三、五〇	14
同	室內設備構造圖解	三、五〇	14
同	臺所浴室便所設備	三、〇〇	14
近藤鳳一	建築設計便覽	一、三〇	12
工業研究會	建築學問答	一、〇〇	14
戶倉英一郞	土木設計便覽	三、〇〇	14
吉田友三郞	圖解測量便覽	三、〇〇	14
湯川	最新製圖設計法	一、三〇	10
瓜生工學士	鐵筋コンクリート計算法	三、〇〇	10
笹木	鍛冶新譯古事記 全	三、〇〇	14
峰岸米藏	古代史	一、五〇	12
藤田嗣治	腕一本	二、五〇	14
浦本浙潮	漫畫七部集	三、〇〇	14
初心者の爲	油繪の描き方	一、八〇	14
原浩三	日本好色美術史	三、〇〇	14
原色版大判	古今名畫錦繪集	一、五〇	14
歌麿・英泉	浮世繪美人 卅二枚一組		6
圖案研究會	カット圖案文字	三、〇〇	12
矢崎千代二	南米繪の旅	一、五〇	12
井口一郞	謄寫版印刷秘訣	一、八〇	12
新刀古刀價格入	刀劍番附	一、〇〇	10
的場樗溪	古今刀劍便覽	一、五〇	14
書畫普及會	趣味の書畫骨董	三、〇〇	14
入澤析江	和漢書道講話	三、〇〇	14
前田默鳳	眞行草字鑑	三、〇〇	10
水谷碧雲	書方註解書道寶典	一、五〇	14
三册一組	意匠文字手本	一、五〇	10
池田宙堂	最新書道法帖	一、五〇	10
鈴木香雨	圖解說明書道通解	三、〇〇	14
石川雅山	毛筆ペン書道教典	三、〇〇	12
井上千圃	五體字崩し辭典	一、五〇	12
香川松石	圖解三體千字文	三、三〇	14
井上千圃	ペン毛筆七體字典	一、三〇	12
石川雅山	ペン字高速度上達	一、三〇	12
手紙作百科	書翰文講話文範	三、五〇	14
相澤春洋	ペン靑年書翰文	一、四〇	12
一ヶ年應用	手紙作方百科辭典	三、〇〇	14
	祝賀弔祭改った手紙挨拶仕方	三、〇〇	12
佐山順吉	ペン字入書翰新辭典	一、五〇	10
松尾五郞	株式相場實戰術	一、五〇	12
小汀利得	株式と相場知識	一、五〇	12
	小資本成功開業案內二百種	一、五〇	12
	有望確實な副業案內三百種	一、五〇	12
水口金三郞	日用商品圖說	一、五〇	14
新案	國策廢物利用三百種	一、八〇	13
	小資本成功スピード金儲秘訣	一、八〇	14
加藤美侖	金錢活用安全利殖	一、三〇	10
芳野綱雄	簿記と會計知識	一、五〇	12
草間	牧畜作物一ヶ年	二、五〇	14
加藤行作	果樹小果樹栽培	一、七〇	12
同	和洋蔬菜の栽培	一、七〇	12
同	庭木盆栽と高山植木	一、七〇	12
石井勇義	最新盆栽の仕立方	一、五〇	12
松柏館版	世界音樂講座	一、八〇	12
伊庭孝	音樂讀本	二、五〇	12
四宮月洲	詩吟の吟じ方	一、〇〇	12
作法研究會	禮儀作法一般心得	一、三〇	12
櫻井みち子	和服裁縫・子供服圖解	一、五〇	12
同	惣菜三百六十五日	一、八〇	12
小島飼育會	趣味小鳥の飼方	一、五〇	9
ドッグ社	畜犬年鑑	五、〇〇	62
河野馬際	通俗競馬講義 四冊組		14
高橋鬼川	趣味釣魚十二ヶ月	一、八〇	12
綠川洞亭	寫眞出秘訣カメラ讀本	一、五〇	14
永田喜健	寫眞うつし方入門	一、五〇	12
朝日新聞社	密着寫眞術	一、〇〇	14
久保松六段	圖碁名局集	一、三〇	12
鈴木七段	圖碁死活と定石圖解	一、五〇	12
雁金八段	碁秘傳	一、五〇	10
土居八段	將棋必勝新定跡	一、七〇	14
山本哲	國民體育腕角力	一、五〇	12
佐藤進一	神仙不老强精秘術	一、五〇	12
萩原醫博	家庭療病寶典	三、〇〇	12
堀越龜藏	お灸の新療法	一、五〇	12
同	灸で病氣を治せ	一、八〇	12
藤野鉄治	皇漢藥醫方詳解	三、〇〇	12
石田式部	藥用植物家庭療法	一、五〇	12
天野誠齋	乳兒の育て方	一、五〇	12
吉岡彌生	姙娠より育兒迄	一、五〇	12
貝原益軒	養生訓	一、五〇	12
竹內芳衛	長壽の科學	三、〇〇	14
齋藤博士	健腦回春法	一、〇〇	10
朝岡醫博	神經衰弱療法全書	三、五〇	14
永井博士	呼吸器病療養書	三、〇〇	14
峰博士	結核に惱む人の爲	三、五〇	14
若き男女と	夫婦性知識 三冊組	三、四〇	10
加藤美侖	性愛秘訣男女衛生	一、三〇	12
運氣判斷	易學百科全書	一、五〇	14
高島研究會	易の神秘	一、五〇	12
松井桂陰	開運讀本	一、三〇	14
人相研究會	人相の神秘	一、三〇	9
骨相研究會	骨相の神秘	一、三〇	9
岡本榮龍	九星と運命神秘	一、三〇	9
永島眞雄	手は運命を語る	一、三〇	12
大阪博誠	名前附け方手引	一、五〇	12
前島熊吉	手相學と指紋	三、〇〇	14
書相學	墨色運命判斷	一、五〇	10
泰明子	珍本古今夢占ひ	二、五〇	12
宇禮龍象	秘傳算易法	一、三〇	12
村田天然	墓相と家運研究	一、三〇	12
大判色刷	ヱとウタ 十册組		14
横綴・繪本	ハッピー漫畫 十册組		14
大判色刷	ワレラの皇軍 三册組		62
相馬御風	日のさす方へ	一、二〇	12
村上浪六	浪六傑作大集	三、〇〇	14
奧野他見男	高い山から谷底見れば	一、五〇	14
同	若き者よ高らかに歌へ	一、五〇	14
同	君と別れて松原行けば	一、五〇	14
大竹鳳一譯	戰爭小說集	一、五〇	12
井上吉次郎	大小說紅蓮三昧	一、五〇	12
德田秋聲	黴・足迹・爛	一、五〇	14
同	勳章 外廿一篇	一、五〇	14
同	花が咲く 外廿篇	一、五〇	14
長田幹彥	萬千代 外二篇	一、〇〇	14
同	白鳥の歌・聖の花嫁	一、〇〇	14
同	霧・島の娘外二篇	一、〇〇	14
同	旅役者・祇園夜話	一、〇〇	14
邦枝完二	お傳地獄	一、五〇	14
同	浮名三味線	一、五〇	14
小島政二郞	薔薇ならば	一、五〇	12
芥川龍之介	煙草と惡魔 外十四	一、五〇	14
菊池寬	恩讐の彼方に 外	一、五〇	14
同	獨立戰爭物語	一、三〇	14
ロレンス作	馬で去った女	一、〇〇	12
ツワイク作	三人の巨匠	一、八〇	12
小栗虫太郞	爆雲黃金寫眞七號	一、三〇	12
ゆもあ讀物	百貨店漂流記	一、五〇	12
博潮社	桃色獵奇探偵實話	一、一〇	12

非常急告

諸物價暴騰의渦卷中에서滿天下의激讀! 이原價無視의新本五十錢均一도더얼나이나繼續될것인가? 敢然固持해온我社의犧牲的奉仕도이것이最後가아닐까。노치지말다只今이絕好의찬스! 사실때!! 三册以上은代金引換大歡迎、葉書一枚로곳送本함。其他振替小爲替、郵券代用도可。모쪼록送料加算하시고、直接東京、神田神保町讀書新聞社特賣部로至急注文하시요。

東京神田神保町一ノ三〇
讀書新聞社特賣部
電話神田四七二七番 振替東京三三〇七番

新富座

十二月二十日부터二十一日까지
豪華大松竹映畫今日부터 二本立! 大衆料金階上二十錢階下十錢均一
◇松竹映畫大船作品
進軍の歌
監督 佐佐木康 主演 佐分利信 桑野通子 川崎弘子
一億同胞の合唱を呼ぶ映畫報國の巨彈
◇全勝特作映畫
八荒鬼合戰
監督 熊谷草彌 主演 大河內傳次郞 水木令子
◇RKO社超特作全發聲日本版
無法者仁義
主演 グリスチギヤバンヌ氏 ハリケリ氏 フトキブソン氏
特別豫告 シピオネ 戰友 漁火 白日礼
京城新富町 電話本局五ナ七七番

桃花劇場

十二月二十日부터二十一日까지 每日晝夜二回
大衆料金階上二十錢階下十錢均一
◇松竹映畫大船作品
花嫁かるた
監督 島津保次郞 主演 上原謙 桑野通子
◇パラマウント社超特作品
曠野兒
監督 ネイトワット 主演 ウイリアムボイド ジョジヘイズ ステイム モリス
◇ワーナー社超特作品
ダム地獄
監督 フランクマクトナルド 主演 ロス、アレキサンダー パトリシアエリス
次週=無法者仁義=初登出世街道=軍國女神 各社ニュース
豫告 黎明ノ丘 流轉 戰友シピオネ其ノ夜ノ秘密 女の命
桃花町 電話山三〇

青春座公演

次週斷然上演新劇團
林仙圭作
◆路傍草宣傳週間◆
十二月二十一日밤부터
南宮春作 이런수도잇나요 一幕
林仙圭作 青春 四幕
靑春! 靑春은人生이라는曠野에피는가장아름다운꽃이아니겟습니까 恨만흔靑春! 꿈만흔靑春! 그리고그리고希望에불타는靑春! 이靑春을情熱의詩로싯근大作에서 아아우리는무엇을어들것인가? 보시라! 그리하야 大作아페感激을바치시라

東洋劇場

◆晝間映畫◆
十二月二十一日낮부터三日間
新興東京大泉映畫
바다를건느는女子(海を渡る女)
逢初夢子 藤井貢主演
廿世紀폭스超大作大戰悲戀映畫
●永遠의戰場
●他進키로은 西部劇映畫
每夜六時半開演 暖房完備
電③2154 3640 (劇場現場用)(事務室專用)

名畫週間21・22・23・24日
晝夜二回晝十一時夜六時半
料金 十錢○
★獨乙シネアリンツ超特作
東和商事提供名畫
ウイリフォルスト監督
「マヅルカ」
ポーラネグリ 主演
이映畫는作者フォルスト의希望으로그대로公開전에까지內容을發表시키지안는稀有의名畫世上의어머니와딸은꼭봐두어야할母性愛의最高悲劇映畫입니다
○マキノトーキ特作
信州子守唄
月形龍之介 主演
○マキノトーキ
復活への道
中野英雄 山縣直代主演
特告次週 二十五日부터
二十週年記念써비스
嘆きの小唄(東和商事)
○松竹의감동記念映畫(?)
○松本ジヤスショウ(アトラクション)

團成社

入場者全部에게記念써비스品贈呈
暖房裝置
電光三四九二
十二月廿一日晝間부터四日間
大衆料金階上廿錢階下十錢均一
每日三回興行 一回十二時二回 三回七時半
東寶映畫社超特作
山本嘉次郞 出演
ちやっきり金太 前後篇大會
東寶映畫社超特作
渡邊邦男 出演 榎本健一 主演
鐵腕都市
次週豫告 良人の貞操 岡讓二 主演 霧立のぼる

第一劇場
電光 一七五五

長篇小說

薄命 (168)

韓龍雲 作 鄭玄雄 畵

이혼(一三)

『아! 지독하다 그러케 지독한 말이 어듸잇어 찻다찻다 못찻구 죽으면 죽으로이라도 찻는다 사람이 순한술 아랏더니 인제 보니까 여간 지독하지 안하데 그러기에 열길 물속은아라도 한길 사람의속은 모른다는것이 그래두 고 이른말 이야』

대칠이는 의외로 생각하는듯 하면서도 가소로운드시 가만히 웃는다

『그게 지독한것이 아니야요 순하고 못생겨서 그런것이지요 새 똑똑한 여자들은 연애도 잘하고 결혼도 잘하고 이혼도 잘하고 떼다 부처다 맘대로 한답디다마는 나는 못생겻스니까 연애가 무엔지 이혼이 무엔지 몰나요 한번 시집가면 조나 구지나 평생을 사는줄만 아라요 그러고 죽어도 당신하고 갈리기는 시려요 내가 아모리 못낫더래도 당신이 손톱만치라도 시른생각이 잇다면 혹 모르지 당신이 실타면 못이기는체 하고 고만둘는지 하지만 나는 당신이 아니면 목숨을 부처서 살것갓지 아컷든이오 하니깐 다른말은 무슨말 이든지 다드러도 그말만은 드를 수가 업서요』

순영이는 팔장을 끼고 조금 도타안는다

『글세 이거보아요 아까두 한말이지만 아수 이혼을 하자는 말두 아니고 또는 아주 이혼을 한대도 무방 하다고 생각해요 그것은 웨그러냐하면 순영이 사정을 보아서그러타는 말이야 또 순영이가 서려서 그러타는 말로 아라듯지 말고 순영이 아다시피나는 괴천대푼 업는사람이 아니냔 말이야 금광이지 무엔지 한다고 햇자 순영이 잔돈푼까지 톡톡 글거다 업세구 처자를 멕여 살리기는 고사하고 나 한몸뚱이 처리를 못하는 형편이니 나를 바라구 사러자 무슨 여망이 잇느냐 말이야하니깐 차라리 이혼을 하며는순영이는 어디로 가든지 나하고 사는것 보다는 낫게살것이다 이런말이야 하니까순영이편으로는 아주 이혼하는것이 무방한일이 아니난 말이야 이것은 손톱만치도 입에붙은 말이 아니거던 순영이를 위해서 하는 말이지 또 나로도 처자를 멕여 살리지도 못하면서 잔뜩 붓들고만 잇는것도 일이 아니거던 하니깐 어디로 보던지 갈리는편이 조치』

대칠이 말은 차차 죄여든다

『그게 무슨말슴 이야요 사람이 긔생인가요 조금 조면 부터다리고 조금 조치아니하면 떠러지고 아니친어 지금 여자들은 돈만보고서 쪼처다니답디다마는 나는그런사람이 아니야요 만일돈만아랏다면 애당초에 당신에게로 시집을 안왓어요 나도 사람은 못낫지만 아주 시집갈데가 업서서 당신에게로 온것은 아니야요 내가 이런말은 아니하얏서지마는 당신이하도 그러시니깨 하는 말이야요 기 살아서 말을 하것어요춤 에 인천 잇슬때에 별별일이 다 잇엇서요 거저 이러니저러니 하는것은 말할것도 업지마는 나하고 결혼하라고진심으로 애쓴 청년이 둘이나 잇섯서요 하나는 부잣집 아들인대 하다하다 내가 안드르니까 는 삼백석지기를 내명의로 이전을 해줄테니 결혼하자고 한 일도 잇섯고 또 하나는 외국가서 공부까지하고 온 사람인데 나하고 결혼을 못하면 자살하겟다는편지를 몃번이나 한일이 잇섯고 또하나는 이를테면 시어머니 될이가 자기며누리 삼겟다고 별별짓을 다한 일도 잇섯고 홍수자 어머니도 나를 친딸처럼 다림사위를 어더 가지고 가타 살자구도 하는것을 다 뿌리치고 당신에게로 온것은 은혜도 은혜지마는 당신을 사모해서 그런것이아니야요 한데 지금와서 당신이 돈이 업다고 이혼을 하고 다른데로 간다는것이 무슨말슴이야요 그럴것가트면 당초에 돈잇는데로 갓슬것이지 웨 돈업는 당신에게로 올리가잇나요 그런말슴은 입바게내시지도 마서요』

순영이는 얼골빗을 단정히갓는다

라디오푸로그람

二十二日(木曜)

◇午前七時五〇分 皇居遙拜(第一放送에依함)
◇同七時五一分 (東) 라디오體操(同)
◇同一〇時三〇分 氣象通報 生메모 日用品時勢
◇正午 (東) 時報
◇午後〇時五分 삐아올린獨奏(레코ー드)
◇同〇時三〇分 뉴ー스
◇同一時一五分 家庭時間『冬至와行事』 黃義敦
◇同四時 뉴ー스 職業紹介
◇同六時 라디오學校『꽃이되여나오기까지』 崔泳柱
◇同六時一五分 어린이新聞
◇同六時三〇分 라디오時局讀本
◇同七時 뉴ー스 銃後美談 天氣豫報
◇同七時三〇分 講演『日常生活과納稅』 京城稅務監督局 金鍾浩
◇同八時 新民謠(城東에依함) 一、轉年歌 二、興打鈴 三、닐니리야 四、사발歌 五、新高山打鈴 六、방아打鈴 七、梁山道 八、金剛山打鈴 鄭明月 伴奏 京城放送管絃團
◇同八時三〇分 라디오探訪(京城府立溫室로부터中繼) 一、人事 苑長 下郡山誠一 一、案內 溫室係 嚴道運
◇同九時 音律『靈山會相』中 朝鮮正樂傳習所員
◇同九時四〇分 (東)時報 뉴ー스解說
◇同一〇時地方으로보내는뉴ー스 氣象通報 明日曆 翌日順序
◇同一〇時一〇分 中等國語講座(四〇) 李完應

第二放送

◇午前七時一分 支那語講座
◇午後零時五分 (大)小唄
◇同六時 (東)드라마
◇同七時三〇分 (東)歌謠
◇同七時四〇分 (東)講演
◇同八時 (東)管絃樂
◇同八時三〇分 (東)尺八
◇同八時四〇分 (小)俚謠
◇同九時 (東)連絡라디오드라마

二十三日(金曜)

◇午前七時五〇分 皇居遙拜(第一放送에依함)
◇同七時五一分 (東)라디오體操(同)
◇同一〇時三〇分 氣象通報 料理製法『갈비국』 日用品時勢
◇正午 (東)時報
◇午後零時五分 獨逸民謠曲(레코ー드)
◇同零時三〇分 뉴ー스
◇同一時一五分 家庭時間『氣管枝炎이야기』 金光鉉
◇同四時 뉴ー스 職業紹介
◇同六時 조선音樂『樂器의鑑別』解說 朴慶浩
◇同六時一五分 어린이新聞
◇同六時三〇分 講演
◇同七時 뉴ー스 銃後美談 天氣豫報
◇同七時三〇分 唱劇調 金素姬 鼓手 丁元燮
◇同八時 漫談『家庭二面鏡』 金星愛
◇同八時三〇分 맨도린合奏 一、天使와惡魔 벨作曲 二、집시間奏曲 메ー벨作曲 三、月의춤 사빼에니作曲 四、小夜曲 다르디고作曲 五、聖誕祭의밤 호르미오리ー作曲 六、기쁜聖誕祭(綜合曲) 카ー큐ー러作曲
◇同九時 時事解說 東亞日報 金弘鎭
◇同九時三〇分 뉴ー스解說
◇同九時四〇分 (東)時報 뉴ー스 氣象通報 明日曆 翌日順序
◇同一〇時地方으로보내는뉴ー스
◇同一〇時一〇分 初步國語講座(四六) 宋今璇

第二放送

◇午前七時一分 支那語講座
◇午後零時五分 (城)管絃樂
◇同六時 (大)合唱
◇同六時一五分 (城)講演
◇同七時三〇分 (東)歌謠
◇同七時四〇分 (自上海)
◇同八時 (東)童謠
◇同八時三〇分 (東)舞臺劇 中村吉右衛門
◇同九時一〇分 (東)時事解說

朝映서部署擴張

問題는企畫評議員會의運行과 映畵藝術家의待遇方途

조선영화계의 획기적발전을명년으로약속하고잇는이때 시내종로(鍾路)일정목에잇는 조선영화(朝鮮映畵)주식회사에서는 새로운발전을꾀하여 회사의진영을일층강고히하랴는 의미에서 작이십일 다음과가튼 부서의발표를하엿다

1、本社
取締役社長 崔南周
專務取締役 吳榮錫
總務部長 張日煥
營業部長 白濬權(兼)
〃 主任 金正革
企畫評議員會 各部部長外 二人으로組織

2、撮影所
撮影所長 吳榮錫(兼)
製作部長 李載明
錄音係主任 森田

이외에 각부각게에 조수(助手)부원이잇다 그러나주목의초점은 기획평의원회(企畫評議員會)에 문화인(文化人)이명의 참예와 감독(監督)과배우(俳優)에대한 구체인적선문제일것이다 조영창립당시부터한게일하여와고 또현재합계일하고잇는 박기채(朴基采)안석영(安夕影)씨와 또최근조영서 제작한 작품에 출연한연기자는 어떠케되는것인지 갑부금의인선이 중요한것은 물론이나 이영화제작의 실제에참예한 영화예술가의 선정도또한 크다고 보지안흘수업는터인바 이에대해서는 연내로 결정을 보게되리라고한다

=名畵鑑賞週間= 市內團成社에서

시내단성사(團成社)에서는 이십일일부터 사일간 주야삼회로 명화감상회(名畵鑑賞會)를 개최한다는데 상영영화는 『윌리·폴리스트』『갈곡 으로』『풀라、베그리』『주언의』『마스루카』외에 방화이편을상영한다고한다

素人對抗碁譜 (6)

白 李相基
黑先 張曝根

中央에風雲을품어 兩軍이東馳西突

權秉郁

黑九三은 雁行으로 辰의一一에처음 列陣하니 白九四는 頓然不顧하고『大桂馬』로西邊에中腹하여다 手割만은 조흐나아직中央定界線이 確保치못한同時에는 期會가 일르지안흘가생각한다 黑九五는 辰의四로白一點을 끈허노흐니 白九六이巳의 三으로다라이엇다 黑의이手法을 살펴보면 棋訣에『圖南意在北』이란것을 利用하야非常한 秘策이 包含되여잇다 突然히 一軍을 犧牲的으로 敵陣에던저두고 白에게脅威를주며中部에 侵入할 預備工作이다 黑九七이 卯의九로白軍路口를 꼭막아노흐니 白九八은比肩하야 떠부처노핫다 黑九九는 寅의九로 드러가고 白百은寅의 八로뒤따라간다 이大勢로는 鈞合한듯하나 多少間白의被害가된듯 白이單純히 辰의一八로 走着한影響을 바듬이다 黑百一과 白百二는모두緊切한例手이며 黑百三이丑의八로(切) 재치는것은 戰爭을 議하는세음인데 白百四는到底히 寸土도 割讓치안흘勇敢한態度로 丑의九에막(切)끈헛다 이奇怖한血戰에 風雲雨急할 撈局時期가 到來하엿다 黑百五는 子의八白陣으로 버더저나가니 白百六은 도리어敵營으로 침노하여드러간다이야말로『問東答西』格으로 서루 才操껏 다하야 奇兵 疑兵 正規兵 襲擊 突擊 詭計 佯敗 水火屯 呼風喚雨 온갓戰術을 各各試用하니 참으로兩氏는 善用兵 干城之良將이로다 黑百七은 寅의一七로一間떠워노흐며 白百八도 癸의九半雙立으로 盤據한다 이로부터 中央에風雲을 孕하야黑白兩軍이 모두 總動員令을바더서루 長蛇陣으로 連結하니 形勢가급박하야 危機一髮에잇다

● 九三 辰의十一
○ 九四 辰의十八
● 九五 辰의四
○ 九六 巳의三
● 九七 卯의九
○ 九八 卯의七
● 九九 寅의九
○ 百 寅의八
● 百一 辰의十
○ 百二 巳의九
● 百三 丑의八
○ 百四 丑의九
● 百五 子의八
○ 百六 寅의十一
● 百七 寅의十七
○ 百八 癸의九
……粘……
● 百十 戌의十六

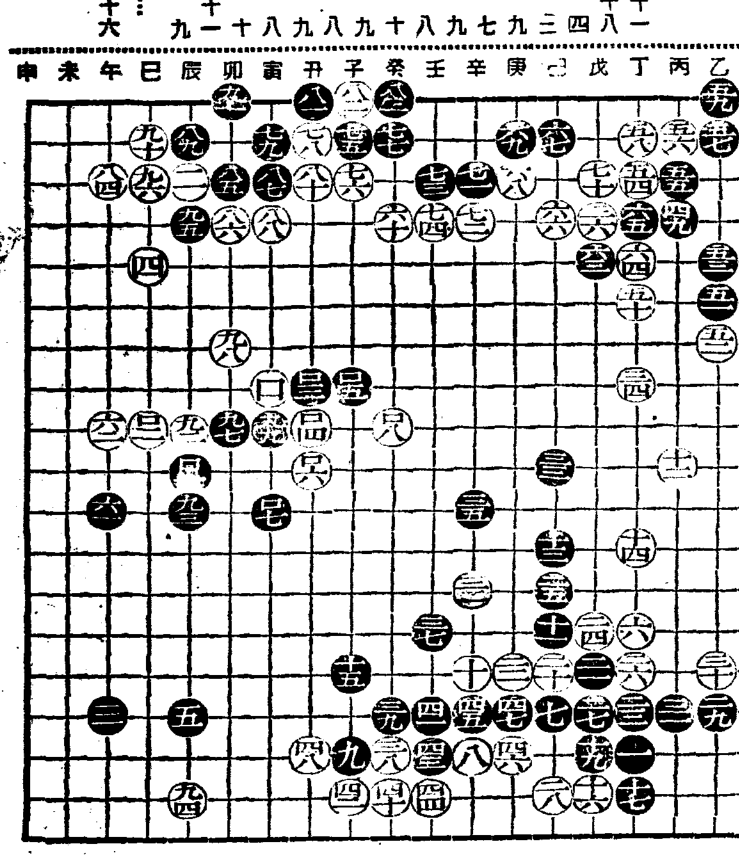

梅毒

이病도一種의 傳染病인데어째서 治療를게을이하십니까

梅毒도 장질부사호열자와가튼一種의傳染病인데 세상사람들은어째서 이病을等閑視하고治療를게을리하시는지 그原因을알수업습니다 梅毒의害毒은 여러분도잘아시는 바와가치 一身을망치고 一國家를亡하게하는 最惡의疾病이니 男女를勿論하고 누구던지 이病에걸인분은점점더惡化하기前에『베루쓰丸』과가튼조흔藥을求하야 服用하고根治시키지안흐면 안됩니다 萬一에지금이藥을服用하시면 얼마안되는費用으로根治될것을그대로두엇다가 後日에이르러夫婦間의傳染은勿論이오 아무罪업는 子孫에게까지遺傳되고 한층더惡化하면 長壽도못하게되는것이니 이病에걸인분은 最善을다하야治하도록努力하는것이 一身을爲하는것이고 一家를爲하는것이고 一國家를爲하는것이라고생각합니다

治療를速히하면 반드시根治됩니다

梅毒은 한번걸이기만하면좀처럼낫지안코 도한혼자만苦痛을하게되는것이아니라 夫婦間에도勿論傳染되고 出生하는아해들에게도遺傳되는 무서운病毒입니다 그런데梅毒이傳染되는經路는 어떠하냐하면 遺傳性梅毒은그兩親에게潛伏되여잇는 梅毒으로하야 아해들은 이世上에 나오면서부터바로梅毒으로 고생을하게되는것입니다 그러치만 一般사람의後天梅毒은

自己의品行이

단정하지못하야 대부분이 花柳界에서 걸여는것이므로 感染後에올바른治療를하지안흐면 病菌은점점더늘고 血液、脊髓液、淋巴液等에 고장이생기고 다시內臟이나 骨肉에도病이퍼저서 내종에는死境에이르는것입니다。이러케하야 第一期梅毒이經過하고 第一潛伏期後 約九週日째부터는 全身의皮膚에 여러가지모양으로 증세가낫타나고 그後에約二年間은 어떤

점점進行되여

病勢는 第二潛伏期에서 第二期梅毒이되고皮膚나粘膜의發疹、즉여드름가치내돗는것이 表面뿐만아니고深在性이라고해서筋肉、骨、內臟에까지드러가고 여러가지惡性病變을이르켜서 잘낫지안케되고 甚하면 不具者가되는수도잇으므로注意하지안흐면안됩니다 特히傳染後에 病理學을모르고不完全한治療를하신분은 第二期나 第三期증세가나지안코 오래동안潛伏되여잇스므로 얼른보면健全

無缺한몸으로

보여도 일르면五年後、느지면二十年後 平均으로치면十二年後에腦神經의變性病、即癲狂이나 脊髓癆等의 第四期의梅毒을이르켜서 사람의몸을망처지고 멋진사람처럼맨드러서 死境에轉落시키는것입니다。이와가티梅毒은潛伏되여서數個月乃至數年間은 얼른보아서 健全하게보이는時期가잇스므로 그동안에他人에게도傳染되여서작고만 病者가느러나는수가만흐므로 梅毒만은根本的治療를하지안흐면 얼새업시작고작고傳染되므로 이病에걸인분을알거든하로바삐驅梅內服藥으로 有名한『베루쓰丸』을 服用하는것이第一安全하고 도한實效를速히알수가잇슬것입니다 이藥을服用할수록 血液이청결해지고循環이잘되여서代謝機能도잘되고속에서부터病菌을죽여내므로胃腸이强化되고食慾이

增進되는것을

알뿐만아니라 全身的으로도잘말로良好한藥劑의作用을하는것이『베루쓰丸』의特長입니다。지금여러분가운대 梅毒으로 苦痛을밧는분은 하로밧비 이藥을求하야服用하시고根治하시기바랍니다。

이藥은 各地有名藥房에서 販賣하오니 貴宅近處藥房에서 사시기바라오며 혹시 品切되엿슬때라도다른藥을사지말고 반드시 이藥을注文하야달나고藥店에부탁하시기바랍니다。

SUZUKI NIPPON-SEIYAKUSHA

베루쓰환

ベルツ丸

梅毒胎毒으로알는분
瘡毒濕毒冷毒알는분
부시럼여드름나는분
遺傳과腦梅毒알는분
神經痛關節炎알는분
硬化症高血壓잇는분
頭痛耳鳴便秘잇는분
脫毛와咽喉가나뿐분
血液이깨끗지못한분

(全國有名藥店·百貨店에有함)

【藥價】
一十日分 二圓
三十五日分 五圓
七十五日分 十圓
(德用) 二十圓
(家庭用) 三十圓

本舖 鈴木日本製藥社
東京市日本橋區濱町三丁目
電話茅場町八十番·九十番
振替東京百五番

婦人公論

新年特大號 愛讀者奉仕特價版 七十錢 本日発賣

三百枚一時に發表!

林芙美子女史の 北岸部隊

遂に出た!

戰場にある人間感情を女の魂が摑んだ三百枚。日本中の讀者が待ちに待つたこの傑作の畢生の大作「北岸部隊」發表は空前の大反響を巻き起してゐます

兵隊でさへ齒を喰ひしばつて進む難行軍だ。泥濘と棉畑と砲煙の中を、木の實を嚙り、草の根を喰つて、しかも彈雨しきる中を揚子江北岸進擊部隊に從つて征く四百里の惡路は、幾度か生命の危險にさらされた必死の難行だ。星をいたゞく露營の草枕に、或は雨露したたる人住まぬ民屋に、兵と共に寢、語り、感激の淚にペンを濡らしつゝ筆者はこの大作を書きつゞけた。

黃陂縣城乘り越えて、烈々と征く兵と馬、晩秋の棉、野に開き、紅葉は映ゆる漢口道、いざいざ征かむ北岸部隊。胸にせまる「北岸部隊」の歌、一齣一齣の間に流れるこの詩情、この激情には淚が浮ぶ。祖國を愛し兵隊にそゝぐ無限の愛情が前人未踏のこの三百枚の大作を產んだのだ。

新連載「枕草子」窪田空穗

映画スター採点表 細木□ティー·パーティの献立…黑田初子
演技から觀たスター採點表は映畫知識の便利帖として興味深々

綴方 喧嘩 豐田正子
一家一事、室生犀星の最近作珠玉の如く光彩を增す傑作。

新連載 日本近代戀愛史·神崎清
厨川白村、有島武郎、石原純等々、我々は過去に幾つかの戀愛觀を聞いた。その時代に於ける著明な戀愛の悲劇をも我々は數多く聞いた。明治初年より現代に至るそれ等を、歷史的な順序を追つて描く新連載「日本近代戀愛史」は、女性に深い興味と同時に今日の戀愛に正しい一つの示唆を與へる女性必讀の一篇であらう。

★春の初めに…與謝野晶子
★今年の新しさ…若山喜志子
★聖戰の新年…今井邦子
★新しき年の歌…林圭子
★お正月ルポルタージュ…杉浦幸雄 ヨコヤマリウー 勅使河原蒼風
★滿洲の女……
★新年のいけばな

文明の問題(女性文化月評)·谷川徹三
迎春雜感(僕の夏)·嶋中雄作
蜜蜂の死(詩人ジャムの死)·堀口大學
雜巾の今昔·相馬黑光
お手玉·森田たま
郷愁·矢田津世子
新春三題·小堀杏奴
未亡人と銃後婦人の協同·佐藤俊子
創作女性評論 橋本先生(若い人)·中川善之助
お行儀の惡い男と大膽な娘·藤原あき
支那と歐洲の危機はどうなる·清澤洌

外房に散りし母と子 佐田三良

「求妻廣告」体驗記 中田仲治
記者として嚴肅な氣持で實行した筆者、そして如何なる結果を得たか自ら語る體驗記

讀切小說 紫式部 上司小劍

自由結婚否定論 小林一三

私生子をどうする(女辯護士の立場より) 田中正子

貴女の運星を正確に當てる新しい手相 永田眞男
長壽相、金運、戀愛運等、貴女の今年の運星を占つて下さい。

母と子(特輯實話)
母の感情…今久子
三つの銀の糸…高橋ふみ
叛かれた母より…森香代子

廢品再生工場を觀る(職場訪問記) 帶刀貞代

旦那樣の新年作法…久米茂

短篇小說 大谷藤子·雯。 岡本かの子·娘。
女性の手もてなれる珠玉の短篇、女性心理を心にくきまでに描く。新年の諸姉の机上に贈る誇るべき香り高き力作短篇小說二篇。

★交換息子
徳山家の子供…サトウ·ハチロー
サトウ家の子供…徳山璉
我が子を教育することに自信を持ち得ぬ二人のパパは、せめて他人の飯をと我が子を交換する。苦笑爆笑だがその中にひそむ眞實。

お正月の思ひ出
★困つたお正月…宇野千代
★よき昔のお正月…神近市子
★一本蛇の目傘…窪川稲子

お待ち兼ねの素晴しい新年號がやつと出來上りました この內容でこの特別廉價の本號は發賣前すでに大評判 再版は不可能ですからすぐ最寄の書店でお購め下さい

支那人の妻となりし日本女性の手記 千香子
支那事變の上海に止り通した支那人の妻である日本女性の手記。

簪 武田麟太郎·青苔 丹羽文雄

新連載大小說 人間の復活 島木健作
現代に生き、眞實に求める人の良き心と生活とを描いた長篇こそ待望の大作と好評。

蘆花と共に 德富愛子
「不如歸」、「思ひ出の記」等の著者、文豪德富蘆花と共に三十五年、蘆花亡き後は武藏野の一隅に今静かな餘生を送る夫人愛子女史が、自ら筆とり「わが生ひ立ち」より、夫蘆花との夫婦愛の極致を描く。文豪蘆花の蔭には偉大なる内助者としての夫人がある。蘆花を語り、夫婦愛を語る夫人の言葉は、初めて惜しみなく自己を語る「わが歩みし道」である。

大好評の長篇小說 薔薇の騎士·大佛次郎
長篇小說 美しき世界·野上弥生子